臺灣日日新報（夕刊）
二月十四日
夕刊定價一部二錢
編輯兼發行人　佐々木　寮
發行所　臺北市榮町四丁目三番地　臺灣日日新報社
基隆市西町　電話七八五　基隆支局
臺中市寶町　電話七〇七　臺中支局
臺南市錦町　電話長五〇七　臺南支局
花蓮港街入船町　花蓮港出張所
大阪市西區靱南通一丁目（ユタカビルディング内）　大阪支局
東京市京橋區銀座二丁目　東京支局

日本の皇室
ピラミッド社

海南島の南部にも陸戰隊が敵前上陸に策應

南進の陸軍部隊に

【○○十四日發同盟特派員至急報】第○艦隊報道部發表—北方より南進する陸軍部隊に策應し陸戰隊は十四日未明海南島南部○○海岸に敵前上陸を敢行、○○方面に前進中なり

東西に向け分進

【海南島南部○○にて十四日發同盟特派員】○○艦隊十四日午前十時三十分發表
目下海軍陸戰隊は航空部隊及び艦隊協力の下に○○及び○○方面に向け東西に分進中なり、天氣晴朗暑氣未だ甚だしからず諸兵一同士氣旺盛なり

南端の三亞街を占領

【海南島○○○にて十四日發同盟特派員】十四日午前五時四十分我が海南島派遣海軍部隊は海南島最南端○○西方○○灣に奇襲上陸を敢行、直ちに進擊を開始し同六時四十五分には早くも井上部隊は三亞街を占領、感激の軍艦旗を飜へした

新村を陷れ○○○へ

【海南島○○○十四日發同盟特派員】海南島派遣海軍井上、多田（實）、加藤、中瀬の各部隊は迅速果敢なる進擊を續け南國の空漸く明ける十四日午前七時半過ぎ新村を陷れ同十時半には○○○に迫つた

瓊州にも治維會

有力者が結成申合せ

【東京十四日發同盟】十日我軍の手に完全に占領された海南島の首都瓊州は市民の大部分が市内に殘つて皇軍の入城を歓迎した程であつたが、其後引續き市民も皇軍の嚴然たる規律に感銘し益つて日々と歓迎し、自經的に治安維持會を結成し瓊州市の復生を圖らんとする機運が擡頭しつつあつたが、十二日午後二時より市内各界の有力者二百餘名が市商會に集合し一日も早く治安維持會の結成を期することに申合せをなし、代表者は直ちに軍當局を訪問指導方を懇請した

劃期的な保險業法改正案

近く議會に提出さる

【東京十四日發同盟】今議會に提出さるべき法案中米穀會社法案とともに議會の中心となるものと思はれる商工省の保險業法改正法案は近く閣議に附議決定の上、來る十七、八日頃議會に提出することとなつた、際案は、わが国保險業界に投ずる劃期的統制法で改正の要点は左の如し
一、生命保險會社に保險料率を設けること
一、會社の事業經營困難な時、又は公益上緊急不適當と認める時は事業の停止、業務及び財産の管理又は契約の移轉を命じ得る旨の規定を設けること
一、保險業法及同施行令に違反した時は公益上緊急不適當と認める時は事業の停止、業務及び財産の管理又は契約の移轉を命じ得る旨の規定を設けること

兩保險法案近く議會へ

【東京十四日發同盟】農商保險法案及び船員保險の兩社會保險制度案は同案審議の障害となつてゐた懸案關係の問題が昨年、大藏兩省間に円滿解決を見たので兩年省間に円滿解決を見たので兩年省間は近く一切の確傳を怒へ、遅くも本月中に議會に提案することとなつた、而して兩省折衝の結果原案に修正を見たがこれを原案に出やる。

米穀會社案に原則的に贊意

全販聯で協議決定

【東京十四日發同盟】全販聯では十四日午後一時より丸の内帝國ビルに於府縣聯合會長會議を開催、日本米穀會社案に對する意見聴合の應接について協議決定するが、先づ同會社案の国策的意義に賛みこれに原則的賛意を表明することもに基本組合の市場加入に對する制限については絶對反對で
一、全生産者代表として参加を

支那愈よ赤化（上）

五中全會で暴露

【東京十四日發同盟】蒙疆「抗聯」所主及死傷問題に對して三分間の黙禱を捧げたのち討論を始める事一週間、二十九日討議を終つ、五中全會宣言を決定して三十日閉會式を挙行したのであつた

參會者

は蔣介以下中央執行、監察委員及同候補委員合せて百五十九人、討議決定された議案は黨務十件、政治七件、經濟十一件、教育三件、軍事三件合計三十五件と公表されてゐる、なお議案は黨全部を公表されて遂に三へ[illegible]に[illegible]議内容も一切公表に[illegible]

[illegible]

海南島攻略の皇軍に感謝決議

十四日貴族院本會議

【東京十四日發同盟】十四日の貴族院本會議は午前十時十三分開會
議題
松平議長　我が陸海軍は海南島を占領し殲滅作戰を繼續中である貴族院は祝賀の意を表し出征將士に慰問と感謝の電報を發しこれに賛成し感謝と感謝の電報を發しこれに賛成し感謝と感謝の電報を發しこれに賛成しつつ
長岡半太郎氏（無所屬）イタリー、ビルマ等に於ける油田開發の実績を引用
油田開發は科學的方法でその存否を確めなければならぬ
と論じ、人造石油問題に移り理研の國部博士の説明になる活性炭塗を使用する石炭液化の方法はフイッシャー法に比べ簡単安く出來るが未だ實驗段階の域を出ない、政府はこれを助成して日本獨特の方法を採用されたい
次いで資源の保護利用に付き希望して陸軍
八田商相　物理探鑛法は各方面で研究せられ商工省の地質調査等に相當應用せられてゐるが技術の向上、技術員の養成等には今後も一層努める、國部博士の活性炭塗の利用による石炭液化方法には政府も一層力を效して助長に努める方針である、又我國地下埋藏の礦物資源の調査利用は生産力擴充の見地からも極めて緊要であるから十分なる合理的方法に依り資源なるべく資源を無駄の無い様に利用する
細方繼一氏（無所屬）ロ、マ字の細方繼一を要望し、十一時五十分散會

感謝決議文

なる感謝の意を表す

交通銀行支店西貢に開設

【ハノイ十三日發同盟】佛政權は過ぐハノイに中国銀行支店、ハイフオンに中央銀行と相繋いで佛印に總銀行を設置したが、更に西貢に交通銀行支店を開設することとなり目下調査員を派遣して開設準備中である、右は主として蘭領の国際送金を便ならしめる為と称する佛政府側の説明であること明白で、又我が海南島占領に依り不安を覚想されるハイフオン、香港から西貢に移動することもあれば、その役割は一層重要性を加へるものと見られてゐる

外務辭令

【東京十四日發同盟】十四日附にて左の如く發令された
企画院書記官　大野　勝巳
任大使館二等書記官
米國在勤を命ず
大使館三等書記官　仁賀　武夫
任外務事務官
東亜局第一課勤務を命ず

成都行幸事務開始

【香港十四日發同盟】成都來電に拠れば重慶國民政府行幸は昨十日より開始され、三日より國民政府主席に正式業務を開始した、同行幸は奥地に迫諸戰に殉命せしめる事によつて支那赤化の野望を達しうすべく自論む中国共産党国共合作、抗日諸派の結合を合に新大抗日陣營内に共産党の指導権を獲得せんと闘つたものであつたが

これに

對し五中全會は共産党員の国民党員並二民主義青年團への加入に就ては大會宣言に於て「吾人は革命を指導する国民党に於て一致團結の重実の発生を敢て願はすと述べて表面国民党と共産党に勞を慰られ、重実は共産党が個人の資格に於て國民党に加入する事はこれを歓迎し「禁じ得ない」と云つて表面国民党と共産党に対する支持人はその過去の政治的見解或は党派の別を問はず国民党奉ずる国民主義を理想として邁進する」と云ひ、[illegible]

[illegible]

新黨結成大會は廿七日開催

【東京十四日發同盟】社大と東方の合同準備に關する第一回小委員會は十三日午後六時より衆議院内に開會、社大側三氏、平野、河野、淺沼、河上、東方側杉浦、由谷、大石、田中、渡辺各委員出席、左の各事項を決定した
一、新黨結成大會は來る二十七日正午より日比谷公會堂に開催すること
一、綱領並に政策は河野、平野、杉浦、稲村四氏の間で決定すること
一、規約は淺沼、三輪、由谷、大石四氏間で決定すること
一、今後の對外交渉には社大三名東方田中兩氏が當ること
一、第三回新黨結成準備委員會は十五日午後一時より帝国の東方會本部に開くこと

[illegible]

燐肥配給會社事業開始を急ぐ

農、商兩省から告示

【東京十四日發同盟】過燐酸石灰の配給統制のため昨年末設立された過燐酸肥料配給會社は目下事業開始の準備を急いでゐるが、農林商工兩省では十三日附兩省大臣の名をもつて同會社に對し臨時肥料配給統制告示第一條第一項の規定に基づ本月二十三日より過燐酸石灰の一手買入及び販売と配給統制事業を行ふべきこと

西南軍將領に桂林參集を命ず

海南島占領に驚き

【香港十四日發本社特電】桂林來電に依れば我軍の海南島占領に狼狽した西南公參主任白崇禧は今後の西南軍事情勢に付き重要協議を遂げる為急く桂林に西南公參重要軍事會議を開催に決定、十二日同公參委員たちもこれに参集する模様

その日その日

○明年度豫算案は無修正案傳で本會議に通過した　既定の通り第一二一路線を新設
○重要目的達成へ一路邁進で
○臺灣は無風状態。祭し帝国の巨歩に対しては相當風當りの強い事実
○海南島からの寒草の後報。皇軍なればこそ殖産無人の野を行くの壮觀
○米國の新外交方針は本質自身、歓迎の新機運も歓迎自身が解決する。軍部の新政治に決断の手出しは無用に決つてゐる
○歓迎の地図を拵り変へる場合が今度は愈愈確実地図に向つて起つ。産業おや引込まれ獨逸、現在はミュンヘン會談で減減消み
○新聞法案行の二回に於て獨逸は"来めよ殺せよ"の国策を強進する。——何処迄もナチス一流の合理的な人的資源統制

人事

▲野口敏治氏（鹿児島強平のところ）十四日朝鮮総督府
▲竹内藤治氏（鹿児島強平のところ）十四日朝鮮総督府
▲日下辰太氏（鹿児島強平のところ）十四日朝鮮総督府
▲川島治氏（鹿児島強平のところ）十四日朝鮮総督府
▲石川昌次氏（鹿児島強平のところ）十四日朝鮮総督府
▲西政太郎氏（三菱倉庫鹿児島支店長）十五日大連発
▲中村敏司氏（総督本部主事）
▲山本熊一氏（外務省東亜局長）
▲小濱治郎氏（鹿児島強平のところ）十四日朝鮮総督府
▲杉村雅巳氏（墓土建設會社取締役）十四日來
▲高橋朝次郎氏（キリン麦酒横浜支店長）十四日來
▲鈴木進一氏（同横浜支部）十四日來
▲鶴野譲治氏（横浜支部）十四日來
▲本山文平氏（鹿児島強平のところ）十四日來北
▲吉合野保次氏（鹿児島強平のところ）十四日來北
▲三日廣東より鹿児島強平のところ
△谷清一氏（三菱倉庫東京支店長）十四日來北
△宗氏（一等書記官）十四日來北
△杉村雅巳氏（墓土建設會社取締役）十四日來
△高橋朝次郎氏（キリン麦酒横浜支店長）十四日來
△鶴野譲治氏（横浜支部）十四日來北（鹿児島ホテル）

無絃琴

◇今の政治シーズンに於て、流血を隠みながら試みる政界の変遷中には、かの社大黨と東方會との合同問題を巡る説には行くまい▲長生きはすべきもので、凡そ地球の反對側ばかりを歩いてゐた社大黨と東方會とが、手をつなぐところが共に解散して合同しようといふのだから話つてゐるのである。西に伊国とソ聯の通商握手あり、東に社大東方の合同あり、正に特殊大寄すべき、奇縁、奇遇の双璧だらう。世の中は、行き詰つてみるものだ▲高橋朝次郎氏（キリン麦酒横浜支店長）十四日南部より北（鹿児島ホテル）
▲鶴野譲治氏（横浜支部）十四日來北（鹿児島ホテル）

新しき秩序

（107）

芹澤光治良作
富永謙太郎畫

春を待つ（一〇）

「兄が突然てんから良るので——」と、直子は片膝ひした膝頭を抱き寄せようとするかのやうに、坐りなほした。
「兄だから無変しない意ふのが、問題ひですけれど、兄からこんな感覚のこもつた手紙をいただくと、あたしは困つちまうのよ……あの様べらざることが起きたやうな……不思議ね」
直子は微笑したが、春子は答められるやうに、直子の目を見た。
——直子さんはご存じかしら、お話すべきであらうか。察していただけたいものかしら。
春子は行詰けたならば、直子から聞かされる機會はあつたが、ひらきなほつて、次郎さんが変してゐるのはあるにしだたなと、語ることはとても出きなかつた。直子はまた、自分の結婚に問題について、兄から非難とられた文窓が頭にからんで、兄の感覚の問題について考へる余裕がなかつた。
「この近く歩いてみませんか？」
春子は重苦しい気持がして、さう直子を外へ誘つて、急いで外出用の外套を羽織つた。隣家のお神さんらしく三十四、五の婦が二人の女の子の手を引き、一人をおぶつて、流離からの帰りらしく、賑やかにして立ちどまつて、春子たちを不審を顔をしかめて眺めた。
「あたし、この近所の人々とお友達のやうにおつき合ひしようと思ふの。みんな日本人ですし、今度は[illegible]
春子は直子を外へ誘つて、急いで外出用の外套を羽織つた。隣家のお神さんらしく三十四、五の婦が二人の女の子の手を引き、一人をおぶつて、流離からの帰りらしく、賑やかにして立ちどまつて、春子たちを不審を顔をしかめて眺めた。
「あたし、この近所の人々とお友達のやうにおつき合ひしようと思ふの。みんな日本人ですし、今度は[illegible]
が昨夜映えて、ねられない時は、蹴深な暮しがいい、近所はこれで神経質によく蹴ておいたのよ。でも、川のこちらまで氣をつけなかつたのは、手ぬかりだつたとか、家治廣院があるので、お家賃が安くても、住みてがなかつたのだら？……なんと、考へて、金々賜つかれなくなつてしまつて』
『でも、蹴女は偉いのよ。かうと思へば実行ができるから。あたしなんかとても駄目。大臣の娘だつてことの実質しさを、なんとかしたい意ふても、どうにもできないし……蹴さんの問題だつて、あたしのこたいやうには、なかなか思ひ切れないせう？蹴次さんが思ひ切ることが出来ないと云つた時、本当に嘆召してたら、あたしはするつる結婚してゐたかも知れないのよ……もつとしつかりしなければいけないな——』
直子は最後の言葉を独り言のやうに云つた。二人はいつか細い坂路をあがつて、平坦地の森の方へ出た。坂つぼ、入口のなかより、森の方へ自然に足が向つた。

肌あれの
二月でも
皮膚の滑らかに
輝いてゐる人
メンソレータムを
友としてゐる人
特効
赤ぎれ　凍傷　外傷　頭神經　鼻かぜ　齒痛　等
痔疾　痛ぶる　痛傷　傷れる
價　二十五錢　四十五錢　九十錢　一圓八十錢
征野千里の兵隊さん達
にこの嚴寒時のお手足
耳鼻等の凍傷とその豫
防に又外傷や靴ずれに
應急の役に立つ
メンソレータムを是非!!
皇軍の慰問袋に
メンソレータム
世界と家庭藥
メンソレータム
日本メンソレータム株式會社

空から俳句で祝ふ 床しき戰陣情景

瓊山一番乘り部隊の頭上へ 海南島占領の一挿話

【海南島にて十二日發同盟特派】海南島上陸して一気に海南島の首都瓊山を目差し敷里の道なき道を喘ぎ喘ぎ一つの路石を頼りに強行軍を續け漸く七時間で瓊山城に一番乘りした我軍の現中、山口部隊の

超人 的活躍振りは海南島攻略の華として全軍絶讃の的となつて居り、また陸軍の上陸作戰に際に空から飛び込んだ海軍陸戰隊が瓊山占領に際して地上の第一番乘り部隊にその勲功を戴せ祝句を書き記し通信筒に入れて投下したなど武士道華やかなこの戰場エピソードにも事欠かならでは床しさがあり共に陸海全軍の話題となつてゐる

眞暗闇の海岸に敵前上陸し進撃の準備を終つた我が行軍部隊は海岸部隊の最先鋒をきはり一気に瓊山城占領の命令を受けた畑中山口兩部隊は

曉闇 を衝いて勇躍前進に移つた、然しこの兩部隊の進路は道らしい道とて一つもない、大きな石のころがつてゐる岸を越え間の中を縫げながら田の畦道を進むので山口部隊の兵の如きは約八百目からある重機関銃を馬から卸して肩に背き塗泥の敵陣を蹴散し磁石を唯一の頼りに目差す瓊山に向つて黙々に突入した

この人間業とも思へぬ神速な進撃に不意を衝かれた瓊山の敵は極度に狼狽し狂騒も忘らず武器も捨て逃げ去つた、相中、山口兩部隊が瓊山に突入し日章旗を高らかに御月時佐賀の夢や勝の國の一番乘りの栄誉を担ひ一番乘りの栄誉を担ひ一番乘りの栄誉を担ひ

爆音 を遠かして飛び来つた海軍機○○機が瓊山城の上空を旋回してゐたが地上部隊の果敢なる入城を認めたか通信筒を落して来た、地上から旗を振つてゐた兵士達は嬉れたのも忘れてばらばらと駆けつけて拾つて見ると、中には「敵全瓊山に放併せて賀す御武運」と簡潔に書き、次に「五月蝿佐賀の夢や勝の國」「海南や雪間に響く民の声」の二首の床しい俳句が認められてあつた、この海軍機の栄誉からの祝電に感激した陸軍の將兵は只眼に感涙かべ戰塵を高らかに振つて飛び去つた海軍機の姿を何時までも見送つてゐた

海南島奇襲の報に 厦門にも凱歌擧る

本社の速報板に黑山の民衆

【厦門本社支局發】海南島奇襲の報は厦門に傳へられ、厦門市民に傳へられ、早速本社厦門支局に殺到し厦門市民は共奏歌を高唱、この一年民衆を陸民の苦しみの中に陥れ込んで来た、日本の暴虐政策、平和の西園の言葉文の中につきてゐる

【厦門本社支局發】海南島の日本人は厦門に在住する日本人の一人でもあるから厦門市民は早速本社厦門支局に殺到し黑山の如く集まる日本人一人でもあるから厦門市民

海南島奇襲の報に 厦門にも凱歌擧る

本社の速報板に黑山の民衆

【厦門本社支局發】海南島奇襲の報は厦門に傳へられ、厦門市民は共奏歌を高唱、この一年民衆を陸民の苦しみの中に陥れ込んで来た、日本の暴虐政策、平和の西園の言葉文の中につきてゐる

帝都の建國祭

宮城二重橋前に於ける遙拜者たち

英靈あす内地へ

白衣の勇士あす臺北へ歸る

○○部隊の激戰○日は十五日午前七時三十三分宮北驛を通過内地に

十七日に新年祭

來る十七日は神年祭に方るので同日午前九時から台灣神社及び建功神社に於て神年祭が執行される、遺列者は相當神饌にて三十分前に

内地より傷痍の名譽の戰傷病勇士若干名は十五日午前十一時二十三分宮北驛着の列車で歸臺することになつた

【宮北にて十四日發同盟特派員】瓊山に出たまま行方不明になつてゐる海南島に滯在しその國支那の官憲に捕へられること一ヶ年凡ゆる苦難に堪へながら氣慨高々としてゐる傷痍の由

私は日本人です

奇蹟的に救助された八本島人 瓊州縣監獄より脱出

【海南島にて十四日發同盟特派員】瓊州縣監獄の内部を調べつつ八名の台湾出身の同胞が皇軍の手により奇蹟的にも救ひ出された十二日午前八時頃瓊山奪還の任に當つてゐる我が○○隊の兵士が瓊州縣監獄の内部を調べつつ八名の獄囚を聞いて見て行くとの獄囚も鎖が破られ囚人は殆ど逃げ去つてゐたが一番奥まつた獄囚八つの獄房にだけは囚人がそのまま残つて喜べいてゐる、不思議に思つたわが兵士は早速一人を引出して「お前らはなぜ逃げなかつたか」と問ふと訝しさうな眼をしてゐたが「一歩、歩出來ませんと」と物言ふの苦しさうだがはつきりと日本語で答へた

意外の日本語にはつとした兵士は「お前は日本人か」とたたみかけるやう訊ねるとそれまでぼうつとして顔を見つめてゐた獄囚は「アッ日本軍だ」と叫んだと思ふと叫れるやうに兵士の足下に縋ついて声をあげて泣きながら「日本人です日本人です」と狂喜のやうに叫ぶ。そこで兵士は早速他の獄囚も全部開けて調べると八名が八人とも皆日本人だ、驚はのび驚ひく慢こけて全くこの世の人とも思へぬ惨好をしてよろよろと抜けもうもないのを拠りやうにして救けながら隊長の下につれて行き手当をつくして保護、厚く興奮の高まるのを待つて聞くといづれも澎湖島出安庄の漁で陳里長(三)、吳朱旺(二)、陳國(三)、陳成貝(三)、許泉州(二)、曾明機(二)曾万来(三)の八名だといふことが判つた、發長の問ひにまだ興奮も覚め切らず涙をこぼし「夢のやうだ、夢のやうだ」と口ごもりながら交々次のやうに語つた

私達全部で十名は（海軍和山二九は脱獄逃亡しその後死不明）昨年十月五日澎湖島より發動機船第一福丸（二九噸）で漁船の獲に出ました、ところが翌日エンヂンの故障で波に任せ流れ着の南支那海の巨浪にもまれて果一月十日名も知らない島に着いたので船から降り荷物を卸に乗せて陸近くに來ると突然私達を逮捕する者がありました、これなと思ふ間もなく支那の正規兵五名が來て私達を瓊州縣監獄の中にぶち込み何し来たかとたづねはほり調問した揚句、色々拷問を毎日毎日拷問しました、しかし結局海軍陸戰隊の栄誉の獄囚に不意を衝かれた瓊山の敵は極度に狼狽し武器も忘らず武器も捨て逃げ去つた、相中、山口兩部隊が瓊山に突入し日章旗を高らかに御月時佐賀の夢や勝の國の一番乘りの栄誉を担ひ一番乘りの栄誉を担ひ

雪間に響く民の声」の二首の床しい俳句が認められてあつた、この海軍機の栄誉からの祝電に感激した陸軍の將兵は只眼に感涙かべ戰塵を高らかに振つて飛び去つた海軍機の姿を何時までも見送つてゐた

試驗戰開始さる

【海軍本社支局發】海軍の豆戰士に最後の資格試驗を施すべく十四日午前十時から六十名の豆戰士がハリキツて試驗場にサクサクと音をたてて勇く鋭撃の音は機関銃の音に代る試驗の結果に大なる成績を挙げた

金さこ名の付くもの 悉く強制買上げ

金入歯と國寶級佛像は除外

【臺北二四日發本社特電】外國為替管理法に於る金地金及び外国金貨の強制買上げ想定を為金法に移し更に進捗しようと云ふ金の強制買上げ案は既報の通り近日中に政府から發表される運びになつて居り、特に今後の内、金製品は一般國民に向て強いだけに強制買上げの國民となる事が注目されて居る、金製品の結果、この程一、二の特例を除く外凡ゆる金製品を含むことに内定した

その方針によると強制買上げの除外例となる金製品は例へば純金位二十匁(約一百九十目)しか使つてないが時價にすれば何万円もする國寶級の佛像等の如く製品全部の價値がその中に含まれてゐる金の價値と比較にならぬ位大きなもの、或は金の入歯等後々價少のものを除くだけで

その他の金製品は悉く強制買上げ必要に從つて強制買上げ樣と云ふのだ

詳しく金地金、金貨は勿論金箔、金時計、金鎖、金指輪、金釦或は金屏風、金の羽織の鎖等假そめにも金と名のつくものを一つでも持つてゐる人は政府の命令あり次第政府又は政府指定したものを賣却しなければならぬもので若し之に違反する者には懲重處罰が待つてゐる、なほ國寶級佛像は除外されて居る、大蔵大臣官は

海上警報

台湾總督府氣象台では十四日午前十一時左の如く海上警報を發した

七百八十四粁の高氣壓北緯四十六度、東經百十二度若方面に在り南に移動中、本島近海北東の強風強し、小型船舶漁船は注意を要す

官民代表慰問團 けさ厦門へ

歸臺は十七日の豫定

官民代表の慰問團は既報の如く山縣内務部長を團長とし河村、宮本三郎氏等を加へ十四日午前八時十五分厦門に向て出發した

士林で輪禍 十三日午後八時頃臺北市大和町富士タクシー北一八〇六號（運轉手張敏成）は士林街藤原氏宅山手側に差しかかつた際別方から疾走して来たハイヤー（運轉手林七五郎）と衝突し運轉手林七五郎氏は頭部に重傷を負ひ直ちに病院に送られたが遂に死亡した

【基隆二日發】基隆市の市長、市議の他各方面に全部一新の他各員は初めてお知らせしいお待ちまはした

不潔井戸を撲滅

北署であす一齊檢査

台北市には現在個人始的な井戸を使用するものが大部分あり北署管内にでも約千使用人口二万二千二百七十四戸に對し井戸水使用者が一万一千三百三十三戸、池水其の他使用者が二千七百六十九戸といふ殆ど人口の半数といふものが二千五百戸の井戸を共同使用して居り衛生上の危険極まりない有様に鑑みこれが改善を期し得ない有様にあるために近井戸を良地に移し取締規則第三條の制限に適合せざるものを多々あるので時局下國民総位向上の一助として十五日午前一時から午後五時迄人保衛生係主任指揮の下に外勤巡査を動員し管内各飲用水井戸の一斉取締を実施の運となつた、この結果第三條に適合しない井戸に對しては期限付で命令を交付し後日又は施設を為さしめこれが取締の完璧を期する事となつた

恩賜賞と學士院賞の受賞者

【東京十四日發同盟】学士院二月例會は十三日午後三時より上野の帝國学士院において開催されたが部會前に授賞の結果、火災に一名の疑はしき出者があつたのみで之も軽微な下駄程度のものか判明せず殆ど中に出たと云ふのは何等かの間違ひであらうと

【基隆二話】西廻航路砂丸は十四日正午到着基隆港、船客七百十八名、知名者は大谷光瑞氏、井上日本航空研究所長、山本外務省人事官、西村陸地方法長、小泉谷同陸軍部長等であつた、今度は第一回の引揚つて一度内地に帰つて来た、青島と上海に寄港して来た、青島と上海に寄港して来た、青島の古樣は、青島の古樣は、青島の古樣は、

高砂丸の赤痢患者 疑似一名のみ

船客中の罹病はデマ

【基隆二話】西廻航路砂丸の赤痢患者については入港前に基隆港務部に於て檢査の結果、火災に一名の疑はしき出者があつたのみで之も軽微な下駄程度のものか判明せず殆ど中に出たと云ふのは何等かの間違ひであらうと

高砂丸入港

【基隆二話】西廻航路砂丸は十四日正午到着基隆港、船客七百十八名、知名者は大谷光瑞氏、井上日本航空研究所長、山本外務省人事官、西村陸地方法長、小泉谷同陸軍部長等であつた、今度は第一回の引揚つて一度内地に帰つて来た、青島と上海に寄港して来た、青島と上海に寄港して来た、青島の古樣は、青島の古樣は、青島の古樣は、

佐賀縣多良岳で 一飛行機が墜落

搭乘者三名は慘死

【福岡十四日發本社特電】十二日午前十時頃佐賀縣多良岳海拔九八三米の多良岳の中腹に飛行機一機墜落せるを民兵が發見、部落民、郷里、消防夫の無数を得て救出に努めたが遂に所は嶮岨を以て聞えた多良岳中でも最も嶮岨なる中腹で救出作業困難を極めたが機體

【福岡十四日發同盟】十二日午前九時頃佐賀縣多良岳海拔九八三米の多良岳の中腹に飛行機一機墜落せるを民兵が發見、部落民、郷里、消防夫の無数を得て救出に努めたが遂に所は嶮岨を以て聞えた多良岳中でも最も嶮岨なる中腹で救出作業困難を極めたが機體

不正鐵屑商に 斷乎！鐵槌

"禁"を潜る奸商檢擧

敵側長宗鑑配給統制規則は去る二月一日より本島に施行されたが同規則最初の違反事件が北署経済專務員に依つて挙げられた、事件の内容は内地人某鉄工所が本島人某古物商から直接公定相場を破つて鉄屑の買入を行つたことに依るもので統制價格が内地の公定相場に準じて非常に低廉となつてゐる為め統制會社を経ず直接古物商は鉄工所に買込むことを利となし又鉄工所としても統制会社を通じて配給申請を為す時間的不便を避けたことに由り違反を図つたもの

米國領事館で初代大統領誕辰の祝賀

台北市國民町のアメリカ領事ジエラルド・ウオーナー氏は來る二十二日はもちアメリカ最初の大統領ジョージ・ワシントンの第二百八回誕辰日に相當するので、午後四時半より同館内に於て盛會以下各部局長等約五十名を招待し茶の會を催す當であるが、国民運動館として初代大統領の誕辰祝賀の會を催ほすのは今回が最初であると

精神研修所であす開所式を

時文教局の直轄に係る台北市大屯の國民精神研修所については既報の如く十五日午前十時から同研修所に於て花々しく開所式を挙行する、同所は十万円の費用を以て過年十二年十月起工、昨年十月竣工したもので、御來賓に國三回の講習會を開いたが、今日愈々開所式を行ふので、総督の告辞、所長たる島田文教局長の式辞、工藤總督も出席する筈である

會員同窓にて後援會創設の趣意書は既に発送された、十日の発起人會に於て決定された趣意書は次の如く

本會は本年度の卒業生を中心として、本校の後援會を組織し、本校の教育の向上を期し、會員相互の親睦を厚くし、會員の福利を増進し、會員の就職を斡旋し、會員の消息を通ずし、會員の慶弔を相互に扶助し、會員の

家庭と婦人

婦人の體育は家事の働きが最適

腹部と内臓の發育が一番大切

東京女子醫學專門學校長　藤村トヨ

長期建設には、国民の智識と国民の身體が基礎であることは云ふまでもないことであります。然るに日本現在の青、壯年の體位が低下して来た原因は、慨いといふよりは寧ろ怖るべき現象であって、今日何れの方面にも體位向上が叫ばれてゐることは當然です。今日の青、壯年が弱いといふ原因には種種の原因もありますが、その主なるものは婦人の身體が弱くなつたことであります。それで、女子の身體を健康に導く事は国民體位向上の先決問題であって、第一には現時の女子青、壯年を健康に導き健康なる子女を産ませることで、第二には現時の幼兒を健康に育てそれを次代の国民の體力の基礎としなければなりません。

○

小学校時代は男女同様の運動でよいが、女子が十二、三歳にもなって身體内部の構造が男子と異つた發育を始める頃からは、腹部と共に身體も女子として造り上げなければなりません。それで女子としての学校教育も男子と別しなければならないことは勿論ですが、女子青年に最も適した運動は天から與へられた女子の本能の働きであります。

○

青年時代から男子は體の外部の筋肉を逞しく、殊に體の上半身の發育が大で、腕力を強くすることが自然であるに反して、女子の體は外部よりは内臓の健康を主とし、外形は男子と反對に體の下半身が大で、腹部内臓の發育が最も大切です。それは、女子が結婚し、女子の天職たる産婦中胎兒への血液の分配と、分娩後幼兒の養育の授乳に必要なる内臓の働きを主とする為に、内臓の發育充実を期することは自然で、從つて女子の運動は男子の腕力に比して、腹部の運動が最も大切であります。それで学校教育に於ても女子にはリズム的な全身運動を必要とします。換言すると、女子の運動は内臓の働きとして、其結果が外部の筋肉よりも内臓器官の發育に效果的でなければなりません。即ち妊娠に於ける本能的の働きは、狩人的自然運動で内臓の健康に最も有效です。

○

女子の家庭上の働きは、青年女子に欠く事の出來ない自然の良い體育運動であることが認められてゐます。

長期建設に對し、国家並に家庭に於て、益々女子の健康と働きを期待する今日、全国女学生に家事の働きの時間を與へることは、直接家事の経済の助けとなることは勿論、女子の心身の發育、次代の国民の健康の基礎として最も必要なる問題であります。

○

昔のやうに貴賤貧富に拘らず、女子を十二、三歳頃から家庭の働きに勤勉せしむることを國民體位向上の最も基礎てあるといふ自覺を以て、今日の子女が勢を厭がり、家庭に働かぬことを誇りとする虚榮、蒸風を取去らないては、國家の經濟も國民の體位向上も眞の發展は難しい。甲さねばなりません。

石鹸の戸籍調べ

婦人の爲の商品學（2）

8 石鹸原料の油脂は以上のほか、支那のハジ（鹸）の実からとる支那木蠟があります、それからアジヤ地方、南洋地方から産出する胡麻油、歐亞を通て產する菜子（ナタネ）からとる菜子油、またアジヤ、アフリカ、アメリカにわたつて產する綿の実からとれる綿實油、次に、日本、支那に產する大豆からとる大豆油があります。

植物からとれる天然油脂もなかなか多方面にひろがつてゐるものであります、その他、油脂ではありませんが、フランス、アメリカあたりの獣業働から採れる獣脂の類があります、かう考へてみますと、一口に油脂といつても、何何にその種類が多いか察せられるではありませんか、処でこのほかにまだあります

9 石鹸原料の油脂として、日本、アメリカ地中海などで大量に獲れる鯨油、日本及び北歐でとれる鯨の油、数へて見ますこの数はなかなか多いのであります。

更に硬化油があります、これは名稱だけ覚えておいていただきませう、化学的に述べると少々むつかしすぎますから、ともかく、近來日本に發興した硬化油工業の盛大であることだけは忘れないで下さい

処で、以上いろいろの油脂について述べましたが、石鹸原料の油脂として、牛脂、羊脂、椰子油（椰子油）落花生油などを配合されたものが既定されて居ります

10 石鹸原料の油脂として優良なものは、牛脂、羊脂、椰子油（椰子油）、落花生油などであります、が、魚油、大豆油等を主原料とした石鹸は優良と申すことは出來ません、さて、優良石鹸はどんな具合にして出來るか――これについて御説明いたしませう

石鹸が出來る順序としては、最初に「鹸化」といふことを知つておかねばなりません、信用ある石鹸を製造してゐるところでは立派な化学研究所を持ち、多くの專門家が最新の学理と機械とを應用して、種々の実驗を重ねてゐます、そして、特長ある優良な原料配合について苦心してゐます

11 そこで、製造第一段の鹸化でありますが、配合された油脂に蒸気を吹き入れて蒸煮、不純物をすつかり取り除いて鹸化鹸へ送り込みます、これを鹸化するにも直接式と間接式とがありますが、とにかく蒸、気で鹸を加へて、澄の一五%位の苛性ソダを注ぎ込みますさうすると、油脂と苛性ソダが乳化をはじめますに鹸化作用がよい上塩分ができますと、鹸化作用がよい上塩分ができますと、鹸化作用がよい上塩分ができますと、

開花三世相

(101)

村松梢風作
中一彌畫

今戸の狸 (二)

「何んだと、武士に向つて無禮を吐すと許さんぞ」

「無禮を詫める前に、駕籠を拵つて頂きませう」

お草主の態度が、思ひの外堅固だから、左文治はあてが外れたがかうなれば意と興の手を出すより外はない。柳と田島に目配せして

「おのれ無禮者、それ御用所」

と云つて、朱鞘の一刀をバツと拔いた。一人も漏いて拔いた。

お草主は氣丈な女だが、白刃を振り翳されては堪まらない。お美代、小竹は勿論のこと「アレー」と叫ぶを合げて二階からかけ下りてしまうた。二階の三人は、彌吉や惣吉を抱けつけたり嬶嬶子へ斬つけたりして暴れてゐる。

すると寫仙亭の女中が表へ駆け出して、今戸橋の際で警備をしてゐる官軍の処へ行つて、

「亂暴者が刀を拔いて暴れて居りますから、何卒誠めて頂き度うございます」

と訴へたから、官軍の隊長が四五名の歩兵を随へて走つて來た。

「狼藉者は何処に居る」

「二階でございます」

隊長が先にたつて、十足の階段へ上つて行つた。

「コレ〳〵各々鎮まらつしやい、町家へ來て狼藉するとは認かでない、刀を納められよ」

「何、刀を納めよだと、家人は一體何うした」

「拙者は官軍の市中取締の者だ、此家から訴へて來たから取鎮めに來たのだ」

「生意氣なことを云ふな、我らは徳川の家臣だ、貴公等の差圖は受けんぞ」

「江戸市中の取締は官軍自ら行ふべき詔過日大總督府よりお達しが出たことは御承知であらう。徳川の家臣でも、諸の家來でも、市中で狼藉を働く者は我々の手で引つ立てるが宜しいか」

と、隊長は落ち付いた聲とした真で云つた。左文治は聽に溺つた自分の方の非は非として、官軍の權力に對する反抗心が勃然として起つた。

(武藤雄みたいな田舎者に江戸を自由にされて堪まるか)

といふ藩臣一般に共通の意氣で

代、後大納言家、今の前田侯の祖先です、これが魔非又右衛門の嗅八重の容姿の美たるを容姿の優美なるを見て、これを要に致さんと又右衛門に意中を失けた、又右衛門は喜び早速この車を娘のお八重に告げると

「折角の仰せだれど、此度は御斷りを願ひ度う存じまする」

「何、此の縁談は斷る、それは何故だ」

「何故と仰せられまして先方は御家柄、殊に御優しいお方、お男姿もなく実に結構には存じまするが、判合はぬは不縁の因」

「イヤそれは儲よりも申したのだが強てと、仰せられるに依つて諦合つて參つた」

「妾の心も御尋ねなさらず御承知を遊ばすとは何ういふ御意でございます」

「妾天不承知は申すまいと思うた家柄といひ、男振りといひ、申分のない前田侯、結構な縁談ではないか」

「どこのやうに仰せられましても、前田侯の許へ參る車はなりません」

「どうあつても行かんといふのかそれでは他にいひ交した男でもあるのか、それならそれを云へ」

「何で左様な不義醜聞を致しませう、左様な車をいたしますればお父上に旨を差上げます」

「醜聞、昔を例られても宜しいといふのか、祭りして見ると男は無いと申すのだな、それでは何故に此の縁談を斷る、仍且いひ交した男があるのであらう」

「以ての外な仰せ、その様な者はありません、又前田侯は御淑性もお優しくお聞も美しく御令子も物淑かにて、先づ光る源氏の再來か又は業平朝臣か、それでいざ戯場といふ時は義経に優り給ふ御勇氣もあり、実に又武士道の英傑、彼の様なお方の内室になりますればさぞ嬉しい事と存じまする」

「それほどまでに思ふならば縁に行け」

「さりながらお斷り申しまする」

藤井又右衛門は組んで何うしても宜しいかと思案に暮れて居る所へ來たのが木下慶吉郎

「今日は頭、イヤどうも春は梅の香り鶯の音、実に結構なお日和ですナ、おや嬶様お嬶様も並に御在宅になりましたか、お嬶様は お名前同様いつも〳〵八重様の如くお美しいナ」

「是は木下殿、まアお然なと上つておいでなさるまえ」

「有難うございます、時に お嬶何を眼下は考へてお在になります」

「実は木下困つた事が出來た」

「どんな事で」

「他の事でも無いが、前田侯を聟に申し受けたい と仰せられた故、是は良縁と存じ早速お約束を致したる所、意外にも娘は斷り呉れろと申し居る、それがため実に困り切る」

「それは結頭、お八重様にいひ交した男でもござるか」

「それも尋ねたが左様な者は無いあれば旨を加ろと申す、何卒慶吉郎お聞より娘の意中を問うて見てくれ」

「それは聞いても見ませうが、前田様の方を先に断らなければなりませんから、ちよつと考へて断つて參りませう」

語合つた木下慶吉郎、足軽の車ですから藩御車の脇に背割羽織、鞘の紐げた大小を打込んで前田の所に參りまして、玄関まで來たが何を考へたか引返して裏手へ廻る藩です、大工代は藩子を誘いて着流のまま縁に出で、庭に咲ける紅梅白梅を見て居りますが、実に美男子で、此様な美男子を何うしてお八重が嫌つたかと不思議に思はれる、是から父が聞に廻つて來てござる、急用に成る前田侯に面目通りを願ひます、只今お縁に立つてお庭の梅を眺めてお在になりました所を見定めて罷出でました」

「御願ひ申します、木下慶吉郎でござる、急用に成る前田侯に面目通りを願ひます、只今お縁に立つてお庭の梅を眺めてお在になりました所を見定めて罷出でました」

間違ひの結婚

若き日の北の政所(上)

人間世界の車は今日のことが今日判らぬ車が突進する、又災が区つて幸福になる車もある、幸福が禍になる車もある

これは織田信長の家臣前田犬千代

薔薇の王女

米国カリフオルニア州パサデナに於ける薔薇祭の王女に扮して人気を集めたシヤーリー・テンプルちやん

クライスラーの虎の卷樂譜

提琴巨匠フリツツ・クライスラーは、数多くの樂譜を所藏してゐるが、彼は親近その中で最も珍重すべき樂譜を友人に示したが、それはブラームスの提琴協奏曲の初稿で、作者の演奏上の注意事項が記されて居て、クライスラーの比類なき演奏上の解釈も、これに基づてゐると云はれてゐる、此の樂譜は十一年間ベニスで数千弗を投じて手に入れたものである

紐育批評家團のベスト

無責任閥批評家團は三月年度のベストを左の如く選出發表した

△作品=英メトロ映畫=城塞△男優=ワーナー映畫=汚れた顔の天使△ジェームス・キヤグニー△女優=メトロ映畫=三人の仲間△監督=ロンドン・フイルム=ザ・レディ・ヴアニシス△アルフレッド・ヒチコック△スペクタクル映畫=RKO提供=白鳥艦

臺日漢詩壇(七)

選者 魏清德

梅花詩三十首 謝汝銓

探梅

小孤大阜地全非十里梅香影微
迢橋疎蕊踏得々竹籬松徑覓飛々
招邀猶怕行幾步領略新春驚蟄時

沿記去年舊石蹲題詩字跡依稀

看梅

秦英明子解相於氣味素花君子如
應是仙葩放風此幾遍野雪拓梅
香留晴雪清無限霧叶宮簷淡淡疎
省識騷詩聽笑高不教年歲負梅開

詠梅

詠來香人句中無詩圃雅趣多
淡淡探幽行徑密折折踏雪尋香供小賞
護與狂興孤客過清秀可愛仙姿
歌白雪寒銀雪花性沮嫌繁綺珠
妙習只應同倚樹清秀可愛仙姿

玉照堂中人意興圓吟餘日清半無

移梅

匠心巧運理荒園十里移來陌小溪
掘取根株出籠北酒澆芳蕊傍湖西
長風吹雪雖無恙暗心應當保暖
裏當故山臨水處看花仍愛故園梅

折梅

折梅

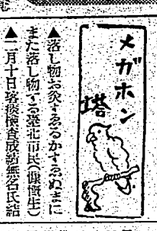

メガホン塔

▲落し物=公衆とあるのかさぬまに また落し物=公園北面長(鹿嶺生)

▲一月十日家族衛生展覽會=(鹿嶺生)

▲一月十日家族衛生展覽會=(鹿嶺生)

▲一月十日家族衛生展覽會=

（第二種）（明治卅一年五月九日第三種郵便物認可）　昭和十四年二月十五日（水曜日）　臺灣日日新報　第一万三千九百七十八號　（一）

臺灣日日新報

日刊夕刊共二十頁
佐々木人行發兼編輯
臺北市日吉町三丁目番地
電話新日吉町二番
所行發
本社定價一部三錢、月賦金壹圓五拾錢、（日本國內及滿洲國）壹圓壹拾錢
廣告料　特別欄一行十五字壹圓、同字壹圓五拾錢、特別欄一行十五字壹圓、同字壹圓
振替口座臺北二番
電話代表五八〇〇、五二〇六、運動部二四八〇、二四八〇三、電報番號「ダイヒ」

社說

日獨伊の現狀と軍事同盟

民主主義國が終う仕向ける

一

歐亞及び歐洲の情勢が、この極で推移してゆくに於ては、勢ひ民主主義國家より受ける壓迫に對抗してゆく獨伊等獨裁國家の間に、軍事同盟の動が擡頭せねばならぬハメに立ち至らぬとは、此の同盟が實現に考慮されてゐるかも知れぬが、何に致せ現下の世界諸情勢は、日獨伊等の現狀不滿を鳴つて、軍事同盟にまで進ひやるかの可能性がある分にある魂を見落し得ない。これには固より當然に理由も原因も幾ばくのである。

二

第一の理由は、歐洲大戰の結果として、所謂"獲物"の分配に於てアノ當時發言權の强かつた國々には當然厚く、その他には薄かつたこと、殊に、ベルサイユ平和會議に於て獨墨同盟側より勝手に料理られたドイツ其他の戰敗國などは殆ど天賦の生存權までも奪はれんとし、所謂持てる國は窓を閉ぢて吾が世の春を謳歌しつつ吾が世を"民主主義"のお題目を唱へて居られるに反し、持たざる國々は活潑伊等の現狀不滿を鳴つて、軍事同盟にまで進ひやるかの可能性がある分にある魂を見落し得ない。これには固より當然に理由も原因も幾ばくのである。

二

第一の理由は、歐洲大戰の結果として、所謂"獲物"の分配に於てアノ當時發言權の强かつた國々には當然厚く、その他には薄かつたこと、殊に、ベルサイユ平和會議に於て獨墨同盟側より勝手に料理られたドイツ其他の戰敗國などは殆ど天賦の生存權までも奪はれんとし、所謂持てる國は窓を閉ぢて吾が世の春を謳歌しつつ吾が世を"民主主義"のお題目を唱へて居られるに反し、持たざる國々は活きんが爲めに國家と國民とが一體となつて死物を賭けねばならぬ事情に在る。更に又、共產主義が赤化による世界革命の聲を伸ばしたり、或は民主主義國に於て特によく成長する資本主義の擁護が元來資本に近いる都民衆などを迷はせて、隣國の日本を排民させ、或は民主主義國に於て特に威嚇させる鋭な狂態を演ずるに至つて、世界平和は勢ひ脅かされざるを得なくなつたのである。第二の理由は、民主主義の現狀不滿國が一致して"軍備縮小"の呼聲の下に、現狀不滿國として無理に軍備を縮減させ、以て後顧の憂ひ無からしめんとする目同中央に對し、全體主義國家が協同して自衛行動に出でゝ以て相對抗せんとするに至つたのは、獨伊等が、東洋並に歐洲に新秩序を建設しようとして國家國民の全體が一致團結、國家の勞力を結つて、聚命の義の强國はコレ又一團となつてゐる以上から問題にならぬ。寶情石の如くで、從數年の間には、民主主義國家等の武力は、海、陸、空共に驚いに驚異化を見すにはおかぬであらう。英國が、今日、歐洲に於て利害感情を異にする現狀維持に努めてゐるのも、畢竟、近い將來に際限的に商業化すべき軍備の補强を待つ爲に外ならない。一旦び軍備が充實した場合、果して今日迄の樣な安物態度に出るや否、多く言はずして明かである。英米佛等の援蔣態度を初めとして將來に採ひかゝるべき此の態度に對しては、防共國家群は夫々自國情に照し最全を盡して後日に備へねばならぬが、現狀より觀れば、勢ひ日獨伊等を驅つて軍事同盟の締結をさへ拒み得ぬ樣な數後的關係に押し遣るの虞れ無きに非ずである。吾が邦に於ても、政府國民共に此の問題につき、最善の考慮を拂ふ必要ありと思ふものである。

ソ聯の不信に痛憤し
强硬外交を力說
對ソ權益確保に關する決議案
衆議院全院一致可決

【衆議院【本會議】】

【東京十四日發同盟】十四日の衆議院本會議は各派共同提出の對ソ權益確保に關する決議案十題に一致と緊張の終結もつゝ總の能力なき活潑だ午後十分開會直ちに

一、決議案（對ソ權益確保に關する件）

を上程案通田敬明のため

山本厚三氏（民政）農漁業權は昨年末以來北樺太の石油及び工業利權は尼港事件における夫々わが同胞の尊き血の犠牲によつて得た戰利品だ、近時ソ聯の豪快は二の權益を自然消滅に陥せしめんとしてゐる、今日これを斷乎として確保せずしてわれわれは同胞の血の犠牲に對し何をもつて報いんとするか、國恥にも等しいものである

とソ聯の漁業條約交渉拒否、安定漁區の入れ、北樺太石油權益に對する強硬外交の發揮を力説し

深澤豐太郎氏（政友）日ソ間にはポツマス條約あれど始も無條約の狀態の如くである、無條約狀態では漁業權益に實力をもつて保護する外ない、ソ聯のポツマス條約の大半を自ら抛棄し去るものである北樺太では少數ソ聯は恐怖政策をもつて邦人の企業を壓迫してゐる、事態に至つてはわれわれは互に重大な決意をしなければならぬ、政府は實力出漁已むなしと云つてゐる、今回の自由出漁は政府上層の決意をもつてせねばならぬ

渡邊泰邦氏（東方）ソ聯はわが國際關係の現狀を寄貨持つべしとして植車を押してゐるのだ、これが解決はわが政府の腰一つだ、政府は肚を決めてかかれと激励し、次いで

青木精一氏（第一）對ソ權益は日ソ修好基本條約、國交、カラハン協定によつて現在のソ聯政府自身の認めたものである北洋漁業の開拓は日本漁夫の力と論に基づ漁業や國家資本の經營に編成替へせよと迫べ、最後に問題は一種金の問題ではない、これが解決はわが政府の腰一つだ、政府は肚を決めてかかれと激励し、次いで

道家齊一郎氏（第二）政府はソ聯の豪快に對し强腰を見せ、しないか、押せば引く、引けば押げるのが、ソ聯外交の常だ、今日は力が權利の時代ではない

と强硬外交を主張し斯く決議に一致をもつて決議案を可決す、この時有田外相發言を求め

有田外相　只今の快議につきまして此際政府の決意を表明したい思ふのである、政府としてはこれらの從來努力をならなかつたのであるが、且つ更に一段の努力を傾注し適切なる對策を講ずるにおいてその最善を盡さんことを期する次第である（拍手）

と政府の決意を表明した

八田拓相　本案は決して豪農農家に經濟的壓迫を加へるものではない、その米價鞏定を何にするか、また朝鮮米に對する所見如何

八田拓相　本案は決して豪農農家に經濟的壓迫を加へるものではない、その米價鞏定を何にするか、また朝鮮米に對する所見如何

【東京十四日發同盟】大本營海軍報道部發表——東今部總長宮殿下には本朝宇垣陸軍大臣、及び川中將及び南支派遣部隊長官指揮

南部上陸部隊が
一氣に油田占領
更に○○に向け急進中

【海南島南部○○○十四日發同盟】海軍部隊は一斉に進擊を續け三亞港市を攻略した井上部隊は息つく間もなく對岸の油田を占領、北側自動車道路より東進した多田部隊は○○方面に進出したまた加藤、中瀨兩部隊は○○に切迫攻擊中である

將兵の士氣あがる

【海南島南部○○○十四日發同盟特派員】南の空は明けるのが遅い、午前六時半を過ぎてゐるが未だ夜半の空の殘だ、三日月は白い砂と椰子とサボテンを淡く照してゐる、海の强兵達は声を呑み息を殺して靴々と進ん行目にはつきりしたが足が減り込みそうな砂とそしてかゝる暗いサボテンの蔭い密林と微風に揺ぐ椰子の林其間を蛍の青い光が南国の情調を味はせる、七時半過ぎ後三時半に後行する部隊が、遠の光が光る空には海の荒波に入れて地上の敵を求める、上陸部隊は更に遠征隊の大偵の直撃する砂丘の道路を驀進する椰子の葉がうられてゐる南支那海の孤島その最南端に今日午前日の出の光を浴び上陸の大和魂は焦付く黒に燒けてゐる、印度人の樣に頭にターバンの巻いた布を巻いてゐるのもある南支那海の孤島その最南端に今日午前日の出の光を浴び上陸の大和魂は焦付く大隊が沙漠の苦しい行軍も眞事に征服して皇軍の士氣を益々あがる、あるこの感激、南海の一島に今日午前日の出の光を浴び上陸の大和魂は焦付く

【海南島南部○○○十四日發同盟特派員】皇軍の占領以來者も治安を回復し王政の建設機運は日に日に高まつてゐる、海口市に於ては新聞社等の再出發を發行することとなり十五日その第一號を發行することとなつた

臺灣農家の經濟を
決して壓迫せぬ
米穀移出管理案上程

一、軍需物資用食物の生産增加のためには生産を抑制せずしてはその目的を達し得ないと思はれ考へてゐるのか

一、移出管理に依る利益金百九十餘万円を買込んでゐるが百四円を値引して農民から安く買上げると農家は一年八百万至一千万円の減收となるが如何

就て金融運動の要望と共に内容無駄と金融運動の要望と共に内容

寺田弘務政務次官　一、農業人の急激な增產計畫は回答

一、軍需物資用食物の生産增加のためには生産を抑制せずしてはその目的を達し得ないと思はれ考へてゐるのか

一、移出管理に依る利益金百九十餘万円を買込んでゐるが百四円を値引して農民から安く買上げると農家は一年八百万至一千万円の減收となるが如何

就て金融運動の要望と共に内容無駄と金融運動の要望と共に内容

寺田弘務政務次官　一、農業人の急激な增產計畫は回答

してゐるが内地と脳み合せて逐次米の增產を図ることになつてゐる、農産米が減産する心配はない

一、軍需物用作物の增產は本制度がなくても出來ると言はれるが愛國奉仕隊の增產が出來たのは愛國心に訴へて出來たものである而してこれが今後增產目的を確定するためには本制度を必要とする

一、百四円の値引きをして買上げるのだと言はれるがそれは誤り、買上値引は百二百円内外である

【東京十四日發同盟】駐天、東方、前川、内谷、松浦の代議士十二日午後外務田村部の日本國村産業部

【東京十四日發同盟】クレーギー駐英大使は十四日午前九時三十分外務省に有田外相を訪問、日頃を以て昨十三日のブンリー駐日佛大使の賀國と同盟條約南島占領について帝國の目的、期間及び性質の發明を求めた、これに對し外相は佛大使に對する場合と同條約南島占領は南支沿岸封鎖强化を目的とするもので軍事的占領は上出

【東京十四日發同盟】駐天、東方、前川、内谷、松浦の代議士十二日午後外務田村部の日本國村産業部

【東京十四日發同盟】議會會期は二月二十四日から三月二十五日迄の三十日間に決定、議會は各派共に最も適當であつて只今改正する考へはない

斯くて委員會に併設、最後に

一、滿洲國に於ける領事館の設置の廢止に關する法律案（政府提出）委員會に併設して午後五時三十八分散會

貴院豫算總會
對ソ權益確保を强調

【東京十四日發同盟】十四日の貴院豫算總會は午前十一時十八分開會、石渡男爵（公正）は日ソ漁業問題につき漁取漁業問題の他につき質問

櫻內農相　ソ聯の極惡的漁業問題が今以て解決のつかぬのは遺憾だ、國田、カラハン協定に依る漁區は安定漁區として決定されてゐる故外務當局は常業者と協議この人札に參加しないこと

岩倉男爵　重ねて漁取の統制を要求、同十一時五十分休憩

【東京十四日發同盟】貴衆兩院豫算總會は午後一時十六分再開、渡辺豫算委員長より十五日午後一時半より豫算委員會を開き物計畫內容について

岩倉男爵（公正）北樺太石油、石油の獨占的經營を要望

八田商相　北樺太の石油、石炭は帝國の重大權益で政府としても北樺太石油會社には助成方針を執つてゐる次第であるがソ聯の不誠意の爲めに會社は經營不能に陥り苦境にあるのは遺憾である、當局としてはこの權益を一つの金業會社の標語として考へ、我國の重要な權益として考へ、外務、陸海軍當局間でその保持につき協議中である、石炭についても北樺太鑛業會社は採炭不能の狀態にあるので石油と同樣對策を講じてゐる

紀俊秀男（公正）擧國敬重、常盤炭礦の業務停止等につき荒木文相と同答を重ね教育機構の根本的改革斷行につき平沼首相の答辯を求め四時十九分散會した

戰死殁者遺族に
特別給付を行ふ
郵便年金改正法律案を提出

【衆議院【本會議】】

【東京十四日發同盟】厚生省係官は議院では大正十年に制定せられた郵便年金事業制度の效用を大ならしめ銃後國民生活の安定を圖り併せて現在の戰傷病者の國民的機運を高揚する目的を以て郵便年金改正法案を十三日衆議院に提出した、今回の改正法律案は保險期間附帶身年金を創設するとともに軍事扶助法に基づきたる年金受取人の遺族に特別の給付をなし本制度の一般的利用を容易ならしむる爲掛金隨時拂ひの方法を新設した点に著しい特徴が見られるものである

【東京十四日發同盟】米內海相は十四日郵方面艦隊司令長官部に南支遠征部隊最高指揮官宛て祝電を發した旨、同日陸軍省より公表あつた

海軍省公表

三亞港附近の奇襲上陸に成功し常盤炭礦の設備を南海の一角に顯揚せる旨祝賀する次第である

三亞上陸に御祝電

【東京十四日發同盟】大本營海軍報道部發表——東今部總長宮殿下には本朝宇垣陸軍大臣及び川中將及び南支派遣部隊長官指揮

米內海相祝電

【東京十四日發同盟】米內海相は

米管と並行し
糖業も統制
八田拓相が答辯

【東京十四日發同盟】貴族院本會議は午前十時より特別管理案の實施に伴ひ米作と相關關係にある砂糖業に對して政府が如何なる態度を執るかは各方面から頗る注目されてゐたが十四日衆議院本會議に於いて八田拓相は三亞信吾氏（政友）の右に關する質問に對して左の如く答へ糖業令實施の方針を明かにした

政府に於いては臺灣糖業務出管理案實施に伴ひ製糖業に對しても適當なる統制を加へる必要を認め近く甘蔗の作付面積及び買上價格の新可を內參とする糖業令を實施したいと考へてゐる、尙その具體的細目に關しては近く適當な機會に發表したいと思ふ

獨伊通商新協定
十三日調印される

【ローマ十三日發同盟】イタリー政府は十三日ローマにおいて獨伊新通商協定が調印された旨發表した

辭令（十四日附）

帝大附屬醫學教授　澤田康一郎

陸軍軍醫中將　澤田康一郎

陸軍軍醫中將　澤田康一郎

帝大附屬醫學教授

陸軍主計少將　渡邊　四郎

帝大附屬醫學教授

帝大附屬醫學教授

帝大附屬醫學助教授　下川　八男

帝大附屬醫學教授

帝大附屬醫學教授

帝大附屬醫學助教授

帝大附屬醫學教授

帝大附屬醫學教授

帝大附屬醫學

議會を通過せる 督府十四年度豫算案 その綱要解説 (一)

昭和十四年度臺灣總督府特別會計豫算案は十二日一般會計豫算と共に、衆議院を原案通り通過、即日貴族院に送付されたが、當日總督府へも其電報が京の長官より公電があつた、通過せる豫算概要につき見ると、先づ十四年度總督府豫算が、歳入歳出共に、特別會計を除外し、前年度に比べ約一億二千萬圓の增加を見たバランスを二億四百圓に乘せたことは、時局柄臺灣の產業經濟の躍進を反映して前例に無きこと、歳入豫算では經常部が前年比較で二割三分增を示し、臨時部の歳增は久しぶりに計上された公債金受入六百四十万圓に對し、總額金額人員共に組替へたに拘らず、尙は前年より二千二千万円の增加を見たが同程度以上減少してゐるがためである

尙は歳出豫算では、經常部に對する臨時部支出が大割合に殖り依然新機軸を示の傾向を物語つてゐる、之を比較表で示せば次の如くである

歳入

	十四年度豫算額	前年出豫算額	減△增△
經常部	一億三千六百二十万円	一億三千四百二十万円	△二千万円
臨時部	一億三千六百二十万円	一億三千四百二十万円	△二千万円
計	一億三千六百二十万円	一億三千四百二十万円	△二千万円

歳出

	十四年度豫算額	前年度豫算額	增△減△
經常部	一億三千六百二十万円	一億三千四百二十万円	△二千万円
臨時部	一億三千六百二十万円	一億三千四百二十万円	△二千万円
計	一億三千六百二十万円	一億三千四百二十万円	△二千万円

歳入豫算内容

歳入豫算の内容につき説明すれば次の如くである、先づ

歳入經常部

第一款租稅

では本年度豫定額は三三〇七〇〇二円で之を前年に比較すると三、二三九、五五円の增加を示す、今更に各部につき本年度豫定額と比較出の基礎及び前年度豫算額に比較したる增減の理由を示すと左の如くである

第一項所得稅

本年度豫定額はその第一種所得稅に係るものは從來一箇年の法人所得稅、其の第二種所得稅に係るものは昭和十二年分決定所得額に各相當減を見込みたる額により算出したるものである、之を前年度豫定額に比較すると、一九〇四、四三一円を增加してゐるが、之は所得額增加による自然增である（未完）

今、明日臺北鐵道ホテルで 全島商工會議所協議會

臺北商議では十四日打合會を開く

十五、十六の兩日に亘る全島商工會議所協議會が臺北鐵道ホテルに於て午前十時より開催されるので、臺北商工會議所では次の提出議案及び打合事項協議のため十四日午前十時より同事務所に於て後援會頭、木村、三橋兩副會頭、花巻主事、鹿江會計部長、中江商工部長、有田財政金融部長、井出運輸交通部部長、その他關係職員を出席せしめ左記議案の下に協議部會を開催左の如く提出議案及び打合事項を決定した

◇議案

一、臺灣商工會議所設立に關する件

◇打合事項

一、全島實業大會參加の件

二、全島商工會議所代表南支視察の件

三、臺灣商工會議所創設改善に關する件

尙右協議會出席者は左の通り決定した

◇議長　後藤會頭、木村、三橋兩副會頭、花巻主事

◇幹事　近江會頭、松本、和泉兩副會頭

◇新竹　青木會頭

◇彰化　佐藤會頭、呂副會頭

◇嘉中　本山會頭、田邊副會頭、大川主事

◇屏東　小西會頭、白井副會頭

◇嘉義　栗山副會頭、辛副會頭、佐藤理事

◇高雄　山本會頭、西澤理事

◇屏東　宇野副會頭、小牟主事

商工部會　臺北商工會議所では十四日午後一時より商工部會を開催、後藤會頭、木村、三橋兩副會頭、花巻主事、中江商工部長外數名出席

一、西一相談所事務開始の件

二、各組合と連絡協調に關する件

三、各組合に對し今後官廳側とも打合せた上真價案を練ることとし三時散會した

南支糖業調査團

十三日廣東より一部歸臺

中村糖聯主事は十五日空路歸京

南支糖業調査團に加はり糖業聯合會の內部長と藤聯本部の中村主事とは十三日高雄着、永井、鈴木兩氏は同日歸北、中村主事は十四日朝歸北十五日空路歸京する由、尙團總の取締役團務部長藤武雄氏と臺總の取締役團務部長藤武雄氏と臺總の取締役團務部長藤武雄氏と臺

臺大と臺灣の研究

(上)

楊雲萍

1

昨年の六月二十七日の一帝國大學新聞」に、台北帝大の文政學部廢止問題が再燃と題し、二田新總長を迎へて、同學部の卒業生の就職難、學生の減少に刺戟して廢止の機運が濃厚になつた云々の報道があつた。後でこの記事は、「大阪毎日」の台湾版六月十七日の記事から取つたものらしく、二田總長の談話にけがはついてゐり、また廢止云々も所謂ジャーナリズムの無法であると知つた。然し我々は少なくも、これ等の記事から、台大の文政學部に何等かの改革の必要があり、又改革があるであらと知待したのである。その後、一二の新聞の報道があつたが、何等具體的な事実が我々の前に現はれて來ない。蹴々來運、然しこれは二田總長はじめ、當局者が慎重な上に慎重をかさねて居られるからであらう。

台大文政學部改革の風説に、何故、僕たちの如き直接關係のないものが關心をし、騒をもむのであらうか、率直に言ふ、それは我が台湾の「学問」を思ふからだ。世上で「大学の殿堂」を叫ぶ人へ、然し、僕が必ずしも謂ふ所の「殿堂」を全的に肯定し、崇ずないのは、では只今「殿堂」とした学に代つて、学問を攻究し、研鑽する機關が現在あるや否やである。たとへ殿つても嘘である。それに、第一、大学には只今の所、一團の人才が集つてゐる事、(文部省たちは一團の方法 method を持つてゐる、たとへ中には謂ひたフリキの如きものがあることは言へ。)第二に、その設備である、いや、この設備から言つても如何斷してはならぬ。

第一條件かも知れぬ。文科方面だけについて言つても、その多数の蔵書が如何に学問する者にとつて絶對に必要であるか、又小さい例として、月々の内外の雑誌が如何に大切な役目をしてゐるか、少しでも試めして見た事のある人は、先刻承知の事と思ふのである。田舎で一人孤独努力したつて、それは蛍に田舎学者が出來るにすぎぬ学問の上では講談社何の類学力行は問題にならんのである。それ故僕は、我が台湾の学問の「眼目」の期待を、台北帝国大学にも接さんとしてゐるのだ。

2

敬革の直接の原因として、卒業生の就職難、入学希望者の減少があげられてゐるが、是は前の如くある。しからば、この原因は何故起つたのであるか、又慎論できるこれ等の事は果して眞の決定的な原因であるか。

所謂就職難は、固り單に学校自體からのみ來るのではなく、むしろその大部の原因は之を社會經済に求めねばならぬ。然し台大文政学部の卒業生の少数なること、台湾の役所、會社が他の大学から多数の卒業生を「移入」してゐる事などを考慮に入れる時、台大文政学部の就職難はむしろ学校自體の一飾りなく言へば、台大文政学部は、台湾社會に取つて、果して適切 有為な卒業生を送つて居るかどうかである。

次に学生の減少は、其の一原因として、前述の就職難にあるは言に俟たない。然し待ち、大学の志望者の減ずべきを如何き者とのみ断じてはならぬ、大学自身の使命から言つても如何斷してはならぬ。

裏に学問の道を行かうとしてゐる者もあいのだ。更に飾りなく言ふならば、台大文政学部は果して学問の道を行かうとする者に、信頼され、敬ひは畏力を感じさせる用意と設備に全しに近かつたかどうか。講座にしても中途半端な、帯に短し襷に長しの嫌がなかつたかどうか。

如上の事どもに、僕たんぞは喋喋を必要としない様である。雷鳴の方は、既に認識せられてゐるかの如く、二田總長は、台湾の特殊性を設慮したければならぬといふ意味の事を言つて居られる。今のところ「台湾の特殊性」とは、具體的に何を意味するかは審かにしないが、次の二つが考へられる。一つは、台湾の大学にしかない業績や研究を成就する事であり、一つは、台湾の大学でなければ出來ない業績や研究を完成する事である。二田總長は、何れをさすか、二者ともに意味するか判らないが、ただ、前者の成就は蓋獨の某大學の特殊な成就とは言へ得るが、必ずしも蓋獨の特殊性を設慮したとは言ひ得ないであらう。蓋し、これを九州や北海道に持つていつても成就し得る事だからである。後者の完成こそ、台湾の特殊性を設慮であるのだ。台湾の大学でなければ出來ない業績や研究を為してこそ、十分意味に於いての台湾の大学にしかない業績や研究であるのでもある。——而して、それは「台湾の研究」或は「台湾の研究」に在るのである。

台湾の大学は、台湾に在るの故を以つて、台湾の特殊性を設慮しなければならないのは當然であり必然であり、宿命である。必然を理解し、宿命を反省する所に、能進步があり、進步があるを知らべきである。

日本耶蘇會版切支丹本覺書

—サトウ十年忌に際して—

宮崎震作

(四)

サトウの絶えざる努力に依り、二百年の暗黒の中から救ひ上げられて、漸く世上の注視を引き初めた日本耶蘇會本は、大正の初年に入り、吉岡國學院研究の覚醒と共に、活潑な動勢を示すやうになつた。そして大正七年、モリソン文庫の購入者吉崎鶴男氏が、一部の切支丹本を吉岡に招來した時に、日本耶蘇會大會覚の新しい歴史が始まる。

即ち、岩崎男爵は同年モリソン文庫のために天意版「トチリナキリシタン」(文禄元年刊)及び「パレト編フロスクリ(聖教精華)」(慶長十年版)の二種を海外から購入し、後東洋文庫の創設に際してこれを同文庫に寄託されたのである。前述は徳川家所蔵の同名本とは全然異つたサトウ未知のローマ字本で、木下至太郎氏の「ポルツガル記」(史學第四十號、大正十四年)によると、もとアジュダの中学校にあつたが、「九一〇年に慈恵として其の書庫から失はれ、一九二二年に至つてまた慈恵として二人の手に移り、一人の手に移り轉して利國のライホ書店の有に帰し更に遂轉して吉崎鶴男氏の手に依り再び吉国に舞ひ戻つたと云ふ誠に不思議な因縁つきの珍籍である。また後者は著名のみ知られてゐるが、果して存在するか否かを疑はれてゐたもので、サトウも謂遂を嘆つてゐたと云ふ。前者共に今、世界の唯一本を誇つてゐる。

これと前後して、長崎大浦天主堂に同じくサトウの蔵書から洩れた「スピリツアル修行鈔」(慶長十二年版)が紹介されてゐる事が、當時の長崎図書館長永山時英氏の紹介に依つて判明した。(内田魯庵「紙魚繁昌記」)

これは新宮博士の「典籍散書」による、ブティジャン師(佛の宣教師、長崎に定住、明治十七年没)の蔵書に係る由である。

次で大正十四年に至り、越前福井の或る蔵家の天井裏に奇跡的に殘存してゐた慶長十五年版の国字本が發見されて、切支丹愛好家を驚喜させた。「林若吉氏文庫」所蔵とされる「こんてむつすむんじ」がこれである。これは京都の学林で、研究されたもので内容は有名なアケンピスの聖書に倣らひ「エリネ物語」に次ぐ日本最古の慶本である。

更に昭和二年、神戸の「くろりあ、そさえて」主宰慶長氏が倫敦マックス書店の目録中に一冊の耶蘇會本らしきものを發見、電報で問合せた結果、「これ以外、多きを見出す事が出來ないのである。

書で朝鮮の歴史に於ける初代總長たりし朝鮮学者吉岡博士は、城大の始業式の挨拶に、「内地ニ於ケル帝国大学ハ各々多少ノ特長ヲ有シテ居ル。本学ハ朝鮮ニ在ルノ故ヲ以テ當然ニ有スベキ特色ガアルト思フ。」とて、日本内地と中国と朝鮮との文化の關係に言及し「然レバ一方ニハ支那トノ關係ヲ以テ、歴ク諸方面ニ亘ツテ朝鮮ノ研究ヲ行ヒ東洋文化研究ノ權威トナルトニカコトガ本学ノ使命デアルト信ジテ居ル。」(「朝文」第十一編第二號による)云々の一節があつた國より、朝鮮と台湾とは事情を異にしてゐるものがある。然し、他山の石、以つて玉を攻むべしである。

最近、「南方文化の設置(一)」の新著(多くは蔵書を集められたとはいへ)を世に問はれ、「南方の文化」に更に關心を示めしつつある人に見える帝国博士を即總長に有した台大が、現總長として、台湾特殊性の設慮云々を言はしめなければならないのは、当然過ぎない事もないのである。

台湾の大学は、台湾に在るの故を以つて、台湾の特殊性を設慮しなければならないのは當然であり必然であり、宿命である。必然を理解し、宿命を反省する所に、能進步があり、進步があるを知らべきである。

臺灣時事文通講義

官吏大增員！進め輝く官界！獨學で界へ

本講義で春の「臺灣普通文試」へ服征文

文官受驗界に二點進呈

文官高等試驗に合格者には新會員募集

此際内容見本請求者には講義内容見本

本會速成科に入會せば今春の文試に合格も

本會は毎年四月普通試驗を施行

臺灣總督府に於ては毎年四月普通試驗を施行し、其の都度本會會員は素晴しい成績で合格しつつあるが、諸君にして今直ぐ臺灣に入會せば今春の文試に合格し、其の中に高等文試に合格者を出す本會は前年も三名の會友が高等文司法科試驗に合格した。

聖戰第二年の春を迎へて、銃後國内の諸政は素より、進んでは新大陸經營の爲めに、國策遂行上官吏は今や多く増員されねばならぬ趨勢となつた。有爲の青少年諸君は、新春の今直に立志、本會講義録に學び、普通試驗又は裁判所書記試驗の準備を開始し本年内に官界進出を期せ！

この講義録を為つた新村博士は、慶長年の研究、天草本とする差支へなしと断定された。そして最初「天草版募本」どちらなりたきりしたん」と命名されたが、後に「天草版サクラメント手引書」と訂正された。

「サンデー毎日」昭和一二年十月廿三日號の報ずる所によると、伊藤長慶氏が此の新発見の国字本を入手される際に、一人の有力な蔵書者が現はれて百ひに蔵書で鍬を即つたが、遂に伊藤氏の勝つ所となり金百五十ポンド(千五百円)で氏の手中に帰したのだと云ふ。そして其の有力なる蔵書者とは云ふのはポルトガルの聖王ニマヌエル一世であつたと傳へられるから、既は国際的になつて興味津々たるものがある。

越て昭和五年、今度は是然蔵家の「檜舞台」に於て、邪人が、サトウの著述は無論のこと、從來のあらゆる蔵書は無論のこと、とのない国字本を發見したと云ふ伝説が、果して事実であつたか、既は昨年七月一十九日の大阪毎日に依つて傳へられた。場所はスペインのエスコリヤル離宮の一部屋に於て一邪人と云ふのは既に木村毅氏、そして發見されたのは慶長五年刊行の「和漢朗詠集」、巻之二」である。

このエスコリヤル文庫には約北欧大の村上直次郎博士も三数年間に一度訪問された由であるが、僅かに数ほどの漢本で、流石の博士も其時はつい氣づかれなかつたのだと云ふ。尤も横本進吉氏の著書に依れば、わたくしが前に記した通東洋文庫所蔵の「どちらりたきりしたん」を海外に於て初めて見出だしと発せられたのは、他ならぬ村上博士だつた由であるから立派に其の例は果してゐられる訳である。(横本「吉利支丹版書の研究」)

此の「和漢朗詠集」は巻之二だけで、所の下巻にローマ字で題を記し、左右に漢字で慶長五年と分書し、下巻にはラテン語で日本耶蘇會十六〇年發行の語が即記されてゐる。

即ち、「和漢朗詠集」は、年代から考へれば恐らく慶長であらう。更に昭和七年「ぎやどーかとる」上巻が丸善の手で輸入された事は、本文の初めに記した通りである。

以上の外に、大正十五年に發行された村岡博士の名著「切支丹文学抄」には「ひでりの縁」(慶長十六年、長崎後藤貞明耶蘇會印所出版)と云ふ慶長年度名本が現存書として挙げられてゐるが、所蔵者不詳、本書に就ては次に「蔵書」の項で述べる。

其の後、岡本氏の紹介文は同誌の第四冊(大正十五年七月發行)に掲載されたことを知つたので、わたくしは總督府図書館に出かけて「蔵書」第二至四冊としてこれを求めたものを熟読して調べたが、中身は第一冊より第三冊迄及び第二四冊は横本となつて居り目的を果すことが出來なかつた。然し岡本氏の紹介文を讀まれたと云ふ横本進吉氏の著書(前出)の通記を見ると、未だ原本の所在を詳にしもぬとあつて、横本氏も詳遂を省いてゐるから、此の長崎版の正體は私には明瞭でない。

何、いつの淨か時代は知らぬが、即前五島で慶長八、九年版の「こんちりすくる」と云ふ国字本が或る信徒の家に發見されたさうであるが、所蔵者は後にこれをローマ法王に献上して仕舞つたと云ふ。

濕布に

エキホス

感冒、肺炎
中耳炎、百日咳
神經痛、ロイマチス
打撲、捻挫
齒痛、凍傷等

右は孰れもエキホスの好適症にしてエキホスを塗布すれば特有の鎮痛と保温の両作用により速かに炎症を去り疼痛を輕減し、熱を下降せしめ頗る爽快の感を與ふ。用法簡便にして一回の塗布より長時間効力を持續す。

結核性肋膜炎、腹膜炎、淋巴腺腫(瘰癧)等にはエキホス姉妹品たるグアヤコールエキホスの使用に依り効果一層顕著なり

御注意
近時外觀、包装等エキホスに類似せる製品多數あり御購入の際には必ずエキホスと御指名を希ふ。

發賣元　株式會社　武田長兵衛商店
製造元　株式會社　塩野義商店
二巴合名會社　大阪市東區道修町

純國產品

信用ある藥店はエキホスを販賣す

包装　一〇〇瓦　二五〇瓦　五〇〇瓦

A—110

のみのコバタ

カモス磨齒

……盗繩で磨け！
轉ばぬ先きの……杖で磨け！

製造元　株式會社　大阪市西区川口町
資本金　一〇〇〇〇〇圓
定價　十五錢

992

味の素

產業大臣賞　味の素株式會社　東京市麻布区

南風の歌 (31)

(第十一回)

加藤武雄作
富田千秋畫

伸ろしき秘密 (一)

石渡先生からは、久振に手紙が來たのは、正月の半ば頃だつたが、それ迄は、毎日、毎日、郵便の配達人が、僕の家の前を通り過ぎるのを、僕は、窓から、眺めてゐた。

僕は、毎日、郵便の配達人が、僕の家の前を通り過ぎるのを

裝置で石油のみで 自動車が走る

修理技術員の發明

極く簡單な

【朴子電話】ガソリン一滴は點ら血一滴の國家總力戰下に自動車界待望の「ガソリン大節約機」が遂に一般者技術の手で發明され、燃料國策に輝かしい貢獻を齎した——發明の主は意外！東石郡朴子街東石運輸株式會社の修理技師林相君で、無學な彼は一匹ガソリン統制に悲鳴するや人一倍に自動車業の將來を憂慮し何とかして業者を助け同時にガソリン節約の重要國策に微力を捧げたいと多年の経驗を唯一の基礎として最近より理論的に研究してゐたが遂に偶然な特殊裝置に依りガソリン代用に石油を使用する事に成功、實際化を見るに至つた、既ち最初約二分間に取りガソリンを使用してエンジンを始動し、後は全部石油を使用するが、裝置は排氣管の上方に特殊の四角形ブリキ罐内で先づ加熱してからパイプに入る裝置のみであるが、この簡單な特殊裝置で始めてガソリンが不要となるわけで結構石油で自動車が走る、既に同社に於て前記の裝置を取付け一週間に亦り運轉を試みた所、連力電動力に於てガソリンと減色なくここに石油使用に成功を奏しガソリンの大節約が實現したわけである

愈よ猖獗を極む 臺南市の流腦

殆ど全市に亙つて發生

【台南電話】台南市内の流腦は愈々猖獗を極め十四日に至り區町一八〇餘人員調査中（？）が疑似流腦と発定され患者四名（内一名死亡）保菌者七名であるが之を市内に見ると西門一、高砂町二、二、鯤鯓一、鹽埕一となつてゐる殆ど全市に發生を見てゐると云ふ狀態である、今の処流腦患者は全部本島人にて傳染経路は台南市を流腦する衛化、新興、北門等の市内流腦に見舞はれてゐるので同方面から流入して來たものと見られてゐる

高雄州の金買上 六百八十萬突破

前月より十二萬餘圓增

【高雄電話】高雄州下の死藏金買上額は各郡とも良好で出し遅つて居た所有者も續々買出し十日現在買上高は六百八十三万九千二百二円に達し漸次目覚しく十万円に接近して居る、前月末に比し十二万三千円增加し高雄市が一位國山國山各郡の順位で現金配給を受け

評議員會

臺灣水産振興組合第一回評議員會は十二日午前十時半開催され組合長丸木都さん組合長代理及び專業計畫關係者の出席あつて今年度總予算額一万二千餘円で可決した、因に十二年度總予算額一万三千餘円である

三部對抗の競技

彰化郡教育會主催郡下学校職員三部對抗競技會は十二日午前九時より屋港第一公学校に於て島郡對抗競技二名参加の下に盛大に挙行された先づ海軍歌学の開會の辞に始まつて各團代表に依り国旗掲揚、皇居遥拝、宣誓、答辞等を終り陸上競技に移り午後一時半

今がハリバの…必要季！

抵抗強化に脂肪性の榮養を

皮膚はもちろん、呼吸器や胃腸の粘膜までも冒され易いときですこれを保護するには、先づ脂肪性の榮養をとることが必要です……とりわけヴイタミンAとDとが多量に要求されます。

この生理的の要求を充し得ないと、皮膚や粘膜の抵抗力が弱りかぜを引きます。それがもとで結核になります視力が衰へて來ます……豫防には何よりヴイタミンの補給です。それには肝油が一ばんです。特に最近はハリバが盛んに用ひられます。

腺病質も結核も…「かぜ引き」から

殊に皮膚や粘膜が未だ丈夫になり切つてゐない幼兒と兒童にハリバが必要です。病菌に對する抵抗力が弱いため、かぜを引き易く……腺病質も結核も、このかぜ引きから始まります。せめて冬から春にかけては、ハリバを休まず續けて服用させて下さい。ヴイタミンADが充分に補給され、皮膚や粘膜の上皮の防壁が堅固になりますから。

微量で良く効く……高單位肝油

ハリバは、從來の鱈肝油より數十—百倍も濃厚にヴィタミンADを含む天然の高單位肝油を、特許の方法により内柔外硬の糖衣粒としたものです。最も大切なヴィタミンADに就いては最新の科學的檢定法を用ひ、僅か小豆大の一粒は普通肝油一盃分に相當するよう……毎粒單位を嚴密に測定してあり、少しも臭味がなく、お腹にもたれず、どんな肝油嫌ひなお子さまでも喜んで服みたがります。

近代的の高單位肝油
一粒…三六〇〇ヴイタミンA國際單位
五〇〇ヴイタミンD國際單位

一日量

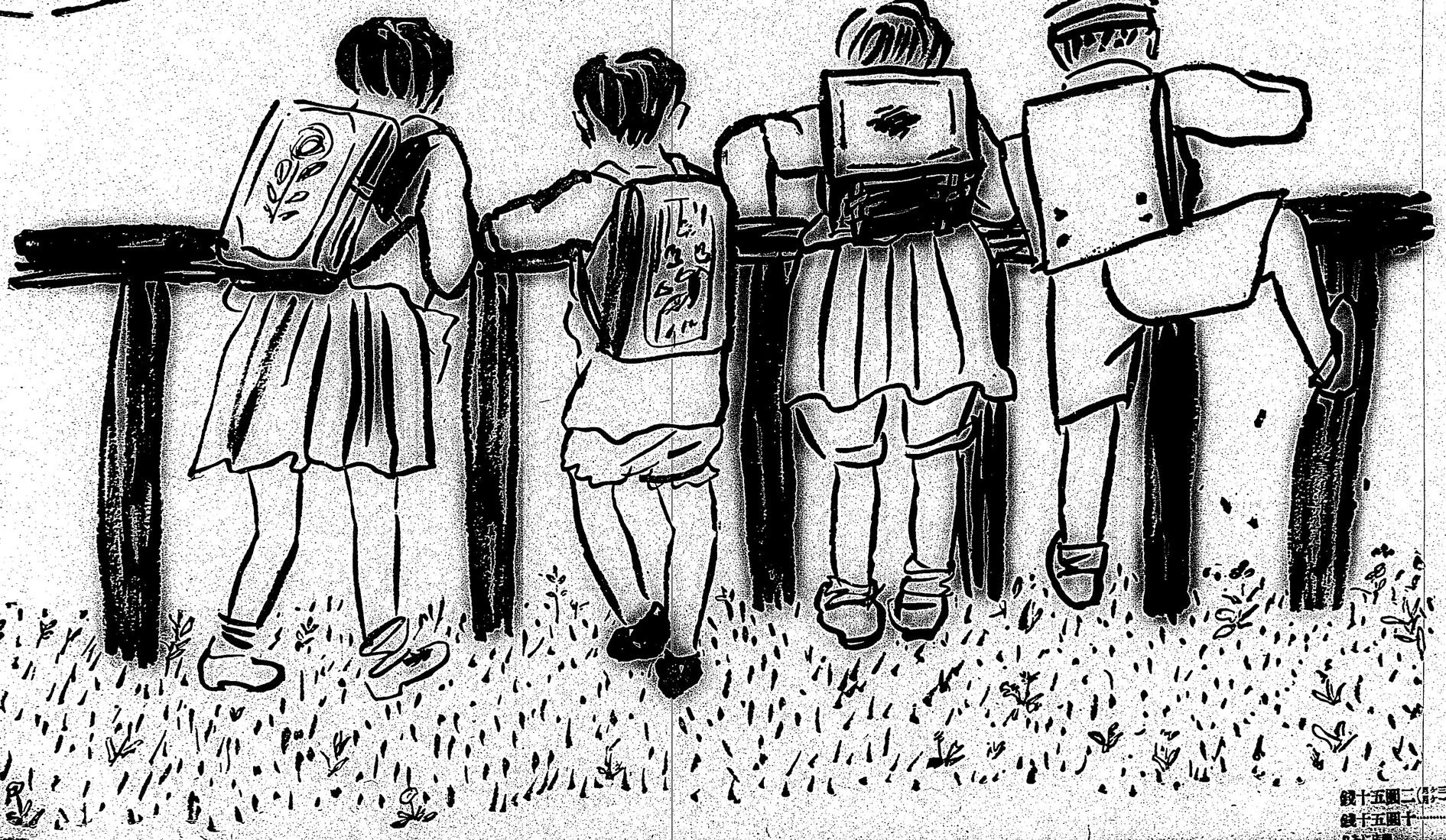

百粒(約一ヶ月分)二圓五十錢
五百粒……十五圓五十錢
(りあと)

東京市日本橋區本町　鐘田逢元三郎商店
大阪市東區道修町　鐘田逢五兵衛商店

死んだものこそ思ひ葬式を濟ませた

漁船互助會で歡聲湧く

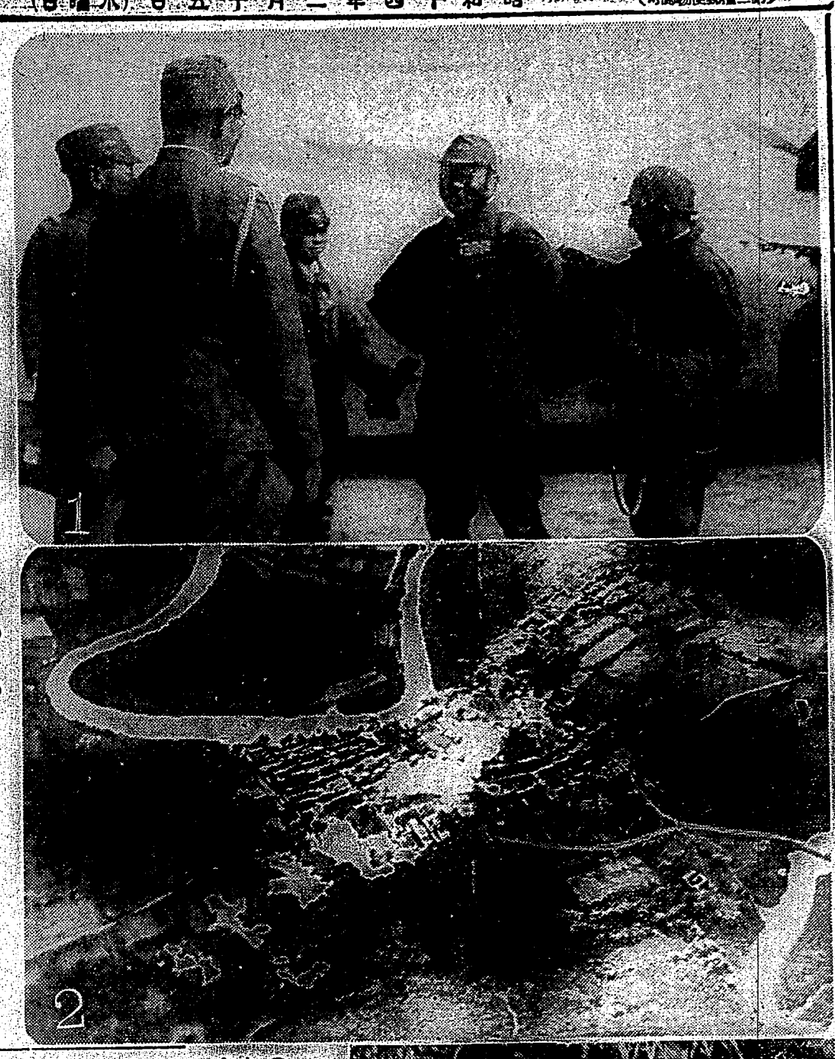

海南島攻略畫報

(1)海南島攻略を機上より視察　歸還した安藤南支派遣軍司令官　(2)陸の荒鷲海南島海口附近を猛爆撃　(3)海南島奇襲上陸に成功した我が陸海空軍は機上より島民に布告文を撒いた、寫眞は佈告文をヤシの葉陰で讀む良民達　陸軍省許可濟

植物の成長ホルモン

動物を徒長させる事も可能

東大農學部藪田研究室で發見

【東京十四日發本社特電】植物に或る物質を與へると見る見る徒長すると云ふ面白い實驗が東大農學部の藪田研究室で成功した、この植物の成長ホルモンをベレリンの研究者は同研究室農學部の藪田貞治郎教授と同住木諭介助教授の兩氏だがこれ更に動物を徒長させる事も可能だらうと云ふ、兩氏は目下このギベレリンを徒長動物に無益な成長素からも実行する成長素へと導くべく着々研究を進めてゐるが、成功すれば牛豚のやうに大きな模が咲き出したり、林檎の樹に大きな模が実つたり十年もかゝる育種目標が二、三年で成長したり一方植物にこれを與へる事に依つて無益な成長素を徒長動物に與へる事も可能だとの事である

馬公では詳細取調べ中

【馬公十四日發】海南島に於て皇軍に殺し出された同地警察に居た澎湖警察所の漁夫吳某外五名の件に付いては目下澎湖警察課に於て軍安庁に照會中で馬公ではその出を知るに何等の手掛りがない

海南島制覇を喜ぶ一女性

海南島の奇襲上陸の快報は到る處で感激の渦を捲いてゐるがこれも銃後國民の一つ……台北市末廣町二丁目一番地鈴木ヒデ子さんは一日海軍武官室に一書を寄せ海南島制覇に當つて海の荒鷲の活躍には感激の外ありませんと天の歌と共に感謝したが、この外に台北織物株式會社では軍要の殿り限り決算期迄に何回でも献金し度いと平田殿長谷川專氏が代表して五百円の献金をした、尙鈴子さんの歌は左の通りである

日本海軍の歌
大和魂を飛べば
世界の怖るる霊鷲の
鷹爪撃すさまじく
正義の雲はばたけなき
無敵皇軍日の丸の
鬼畜武断のたたかひに
敵は全滅撃沈す
正義はかてり大日本
（以下略）

夫漁たれさ出救

【高雄電話】死者行方不明の銀二に高雄市蓬萊町漁船に助會事務所に飛び高が湧いた、十四日午後三時過ぎ入江から救出されてゐたもので同夕八名、出帆當時は十名であつたから内二名だけ行方不明と云ふ事になる、主任氏方及び午助會事務所を訪ねれば交々に語る

出帆後四十日を經過しても船らぬので三月十六日第十六金丸を高雄に派遣、四月十二日さらに派遣したから、てつきり船員は死亡と断じ葬式まで済ませた直中で新米船員とはつきり聞いた上、本部地も同じだから第十六金丸組員に問ひたい、新君は機關長でした筈に奇跡だ、事實は全く小船よりも寄なりです、皇軍に救はれたと聞けば感謝をめてゐた家族達も驚喜、感謝せう云々

海南島の漁夫は船長陳理候（三）貫方求（三）陳成刀（三）吳朱旺（二）陳和山（二）新屋（二）陳興（二）新米（二）等の島民で

感激の歌を添へ

海軍武官室へ獻金

海南島制覇を喜ぶ一女性

【基隆電話】基隆港では既報の如く資年齢を動員、去る六日より一時過ぎ再び同部附近で衝突事件が發生した、目下日滿當局は嚴重監視中

滿ソ西部國境で再び衝突事件發生

日滿當局は嚴重監視

【新京十四日發同盟】滿ソ西部國境方面に於けるソ聯軍の不法行為激化に日滿當局は厳重監視を強化せる模様で、久復十二日午後七時頃西北國境吉拉林において我が歩哨がソ聯兵の狙撃を受け大で十二日午後七時過ぎ再び同部附近で衝突事件が發生した

マラリヤ防遏作業から基隆が明るくなる

竹藪を一齊に伐採

【基隆電話】基隆港では既報の如く資年齢を動員、去る六日より一齊に各港港區の竹藪の伐採、水溜りの埋立、下水溝の修繕及び其他マラリヤを一掃せんと努めて來たが、十四日發定通りに全部の作業を終了したお基隆市から惹るべきマラリヤを一掃せんと努めて來たが、十四日發定通りに全部の作業を終了したお蔭で蚊を始め蠅、蚤、蟻木の枝を伐採したため一度にパット明るくなり殖産別都市の感ずつて都市美化に際からず賞賛するところがあり一百三島だと市民からその快挙を稱賛されてゐる

島田文教局長南下

島田文教局長は十日基隆に開かれる南部兩縣下の青年團總會に出席の爲十五日の夜行で南下、高雄方面を廻つて十六日の夜行で出帆の爲十七日の夜行で基隆に出帆後四十日を經過しても船らぬので三月十六日第十六金丸を高雄に派遣、四月十二日さらに派遣したから、てつきり船員は死亡と断じ葬式まで済ませた直中で新米船員とはつきり聞いた上、本部地も同じだから第十六金丸組員に問ひたい、新君は機關長でした筈に奇跡だ、事實は全く小船よりも寄なりです、皇軍に救はれたと聞けば感謝をめてゐた家族達も驚喜、感謝せう云々

海南島の漁夫は船長陳理候（三）貫方求（三）陳成刀（三）吳朱旺（二）陳和山（二）新屋（二）陳興（二）新米（二）等の島民で

馬公では詳細取調べ中

【馬公十四日發】海南島に於て皇軍に殺し出された同地警察に居た澎湖警察所の漁夫吳某外五名の件に付いては目下澎湖警察課に於て軍安庁に照會中で馬公ではその出を知るに何等の手掛りがない

一應は選擇慰留

舞出學部長も一旦職を辭任

東大の經濟學部を再建

【東京十四日發本社特電】河合、土方、國敬氏の休職処分によつて平賀總学部長は帝二醜聞を終つたので平賀東大総長は一両日中に荒木文相と私的會見をなし経済学部再建について懇談を行ひ荒木の第二醜聞に入ることになつた、この懇談では東大総長は一両日中に荒木文相並に再建方法に關する二点についても行はれるものと見られる、新組織の取扱ひについては平賀総長としては人格学部が再建の為めに集まる学者と云ふ組織に於て教授、助教授、助手の一部には慰留を行ひ、その他には行はぬと云ふ硬い姿勢を総学の方針に立脚した選擇的慰留を行ふものと見られてをり

又再建人事の方針については學内には現在の組織は新陳代謝を図つて行ふべしとしてゐるが文相も總長も組織學部をして今日の事態に立至らしめた件については舞出學部長も責任の一半を負ふべきであり且つ再建人事を現在の經濟學部の幹部の手によつて行はれることは若干の疑問の色彩を疑はれる恨があり天下の人材を集めより良き經濟學部を建設する爲めにはこの際舞出教授は學部長の職を辭任せしめ新に人材を學部長に起用し山崎覇次郎、河津暹両名教授を招聘先輩高野岩三郎博士を以て顧問とし再建に當るべしとしてゐるやうである

舞出学部長も後ではり辞任の意向れて居る

東大評議會

總長支持で波瀾なく終了

【東京十四日發同盟】平賀総学後初の東大評議會は十四日午後一時東大大講堂で開會された、平賀総長はじめ各学部から二名宛七学部二十名の全評議員が出席、紛糾を予想に議事に入つたが総長は經済学部の明朗答辯の結の同会、土方、南氏に辞職を勧告したことより午前に手まるまで経過を辿つて更に今後の經済部の再建に關して方針を總長を示し支持を求めた、これに對し平賀総長支持を大した波乱もなく終了、法学部、経済学は全学一致の支持の下に、経済学部再建に邁進することになつて午後

東大の經濟學部を再建

厦門の水路工事

この程いよ〜〜完成

【厦門本社支局發】厦門港に面する南部海岸線より西山、万石岩の尾根を経て鼓浪嶼、市街山手に達するドライヴウェイ水交路は約一年近く完成、壮大な開通式を催す事となつた、同路は鼓浪嶼政府時代十数万元を投じ一年余でやつと八千尺を開通したが経費嵩かさむ中絶してゐたものを治安維持會交通科の手で復活、昨年九月二十二日より殘りの六千尺を一日約三百人の工夫を動員、此程漸く完成したもので工事費約二万八千円、岩山を開鑿しての難工事であつたが、厦門島最高を占める鷺山を望む絶佳なる眺望は市民のよいハイキングウェイとして待望されてゐる

集金を横領した男

【基隆電話】李鴻順、李鴻順は群馬市生れ住所不定無職、東港ジンタ商會集取調べを進めてゐるが同人は昨年五月一日より同九月五日迄台北市上鷲府町二丁目大塚合名會社に被傭中、奥様代金五十餘円を集金横領した外高雄方面にても横領二件約百円、詐欺数十円を働いた事実を認めたものである

緬甸の反英運動依然終熄せず

バス運轉手が乘客を阻む

【ランゲーン十二日發本社特電】ランゲーン電氣軌道會社バス運轉手、女工の爆發は十二日に至つても熄まず午前八時より各所で張番戦術をとはれ電車やバスを乗用せざる乗客に要求し多数の男女は路上に出て交通を妨害したので警官は厳重警戒を加へ交通の混乱を防ぐ一方、一万名の同情罷業大會は正午より開かれ無限の同情罷業大會は正午より開かれ無限の明朗答辯の結の同会、土方、南氏に辞職を勧告したことより午前に手まるまで経過を辿つて更に今後の經済部の再建に關して方針を總長を示し支持を求めた、これに對し平賀総長支持を大した波乱もなく終了、法学部、経済学は全学一致の支持の下に、経済学部再建に邁進することになつて午後

一應は選擇慰留

舞出學部長も一旦職を辭任

東大の經濟學部を再建

【東京十四日發本社特電】河合、土方、國敬氏の休職処分によつて平賀総学部長の職を辭任したので平賀東大総長は一両日中に荒木文相と私的會見をなし経済学部再建について懇談を行ひ荒木の第二醜聞に入ることになつた、この懇談では東大総長は一両日中に荒木文相並に再建方法に關する二点についても行はれるものと見られる、新組織の取扱ひについては平賀総長としては人格学部が再建の為めに集まる学者と云ふ組織に於て教授、助教授、助手の一部には慰留を行ひ、その他には行はぬと云ふ硬い姿勢を総学の方針に立脚した選擇的慰留を行ふものと見られてをり

又再建人事の方針については學内には現在の組織は新陳代謝を図つて行ふべしとしてゐるが文相も總長も組織學部をして今日の事態に立至らしめた件については舞出學部長も責任の一半を負ふべきであり且つ再建人事を現在の經済學部の幹部の手によつて行はれることは若干の疑問の色彩を疑はれる恨があり天下の人材を集めより良き經済學部を建設する爲めにはこの際舞出教授は學部長の職を辭任せしめ新に人材を學部長に起用し山崎覇次郎、河津暹両名教授を招聘先輩高野岩三郎博士を以て顧問とし再建に當るべしとしてゐるやうである

舞出学部長も後ではり辞任の意向れて居る

東大評議會

總長支持で波瀾なく終了

【東京十四日發同盟】平賀総学後初の東大評議會は十四日午後一時東大大講堂で開會された、平賀総長はじめ各学部から二名宛七学部二十名の全評議員が出席、紛糾を予想に議事に入つたが総長は經済学部の明朗答辯の結の同会、土方、南氏に辞職を勧告したことより午前に手まるまで経過を辿つて更に今後の經済部の再建に關して方針を総長を示し支持を求めた、これに對し平賀総長支持を大した波乱もなく終了、法学部、経済学は全学一致の支持の下に、経済学部再建に邁進することになつて午後

厦門の水路工事

この程いよ〜〜完成

【厦門本社支局發】厦門港に面する南部海岸線より西山、万石岩の尾根を経て鼓浪嶼、市街山手に達するドライヴウェイ水交路は約一年近く完成、壮大な開通式を催す事となつた、同路は鼓浪嶼政府時代十数万元を投じ一年余でやつと八千尺を開通したが経費嵩かさむ中絶してゐたものを治安維持會交通科の手で復活、昨年九月二十二日より殘りの六千尺を一日約三百人の工夫を動員、此程漸く完成したもので工事費約二万八千円、岩山を開鑿しての難工事であつたが、厦門島最高を占める鷺山を望む絶佳なる眺望は市民のよいハイキングウェイとして待望されてゐる

廣東にも海南島上陸の報

市内各所に公表された掲示を見入る聚集の人々が絶ず【陸軍省許可濟】

支那の憐れな幼少年

溫い救ひの手で大阪へ

【福岡十四日發本社特電】福岡のため養育者を失ひ孤児となり、飢餓を彷徨する支那幼少年を温い日本の手で十年間養育し育て上げようとの呼い心から大阪四天王寺聖田院に收容される男女三十八名の孤児が十四日午前門司港の長安丸で到着、直に上陸した、一行は十歳を頭に支那五省から集められた多数孤児の中から選ばれたもので、男は黒木綿の学生服、女は藍木綿の袍を着け、胸に名前入りの花を飾り早くも愛用行進曲を歌ふなど無邪気な様子を海に沿いてゐた、並べ第一班も來る蘭堂たるものでこの一月一杯で学子する向井英会では孤の無邪気を名ひ

一行は十歳を頭に支那五省から集められた多数孤児の中から選ばれたもので、男は黒木綿の学生服、女は藍木綿の袍を着け、胸に名前入りの花を飾り早くも愛用行進曲を歌ふなど無邪気な様子を海に沿いてゐた、並べ第一班も來る蘭堂たるものでこの一月一杯で学子する向井英会では孤の無邪気を名ひ

紅頭船が二隻學蕪

十二日午前五時基隆を出港

【高雄電話】高雄かんかす丸は十四日午前十時廣門港に着マニラから高雄に寄港した紅頭船二隻は午後零時半の紅頭船二隻は午後零時半亦船右舷下角字右門三門漂港入口に於て干潮で港口浅瀬にして又ロー二石の漂着船し本日に於て干潮で港口浅瀬にして又ロー二石の漂着船し本日に於て干潮で港口浅瀬にして

近衛文隆君が近く東亞同文書院へ赴任

父祖三代にわたる奇しき緣

【東京十四日發本社特電】貴族院書記官を辞めて近衛文隆君が今度万面を変へて東亞同文書院の学生生車に就任する事になり若々しい抱負を胸に來る二十一日東京を出發上海の同院に赴任する事になつた東亞同文書院は今を去る卓四十年の明治三十三年に當時早くも日支縁結に依る東亞建設に着眼した文隆君の祖父さん近衛篤麿公が支那要人と相談して設立したものでお父さんの文麿公は篤麿公から引継いで東亞同文會の會長であり、今亦文隆君が茲に東亞の情熱を傾倒すべき出場を見出したのだから父祖三代に亞細亞を名しき縁とも云ふべきだらう、文隆君を大陸へひつぱるに手つたのは現東亞同文書院長から後々文隆君を是非にと熱望して文麿公にも申入れてゐたのだつたが今度首相秘書を辞めて自由の身體になつたので父公爵も"身體もすつかり良くなつたのだから一つやつて見たらどうか"と勧励したので遂に渡支して獨自の大陸行雄を育み始めてゐた文隆君大陸行を決心したものでジャーナリストから首相秘書官更に学生主事と二轉した文隆君の所謂無駄の仕事としては何事かせずには已まぬ意氣込みを見せてゐるので今後の活躍が期待される

（写眞は文隆君）

支那かから怪文書

神戸水上署で全部押收

【神戸十四日發本社支局特電】敦賀警察署と世界の反ファシスト運動」なる怪言文を撒布してあり押收したが右は香港又は上海で所謂流言蜚語により知らぬ間に積込まれたもので當局では厳重に取締ることとなつた

【神戸十四日發本社支局特電】敦賀警察署と世界の反ファシスト運動」なる怪言文を撒布してあり押收したが右は香港又は上海で所謂流言蜚語により知らぬ間に積込まれたもので當局では厳重に取締ることとなつた

家屋管理委員會が誕生

【厦門本社支局發】從來不在家主の為め家屋処理委員會を設け内地人は日本居留民會に和國人は台湾居留民會、中國人は維持會内に於て、それ〜〜家屋管理委員會を設け内地人は日本居留民會に和國人は台湾居留民會、中國人は維持會内に於て、それ〜〜家屋管理委員會を設け二元化したので直に渡支して獨自の大陸行雄を育み始めてゐた文隆君大陸行を決心したものでジャーナリストから首相秘書官更に学生主事と二轉した文隆君の所謂無駄の仕事としては何事かせずには已まぬ意氣込みを見せてゐるので今後の活躍が期待される

（写眞は文隆君）

紅頭船が二隻學蕪

十二日午前五時基隆を出港

【高雄電話】高雄かんかす丸は十四日午前十時廣門港に着マニラから高雄に寄港した紅頭船二隻は午後零時半の紅頭船二隻は午後零時半亦船右舷下角字右門三門漂港入口に於て干潮で港口浅瀬にして又ロー二石の漂着船し本日に於て干潮で港口浅瀬にして

廣東にも海南島上陸の報

市内各所に公表された掲示を見入る聚集の人々が絶ず【陸軍省許可濟】

厦門の水路工事

この程いよ〜〜完成

【厦門本社支局發】厦門港に面する南部海岸線より西山、万石岩の尾根を経て鼓浪嶼、市街山手に達するドライヴウェイ水交路は約一年近く完成、壮大な開通式を催す事となつた、同路は鼓浪嶼政府時代十数万元を投じ一年余でやつと八千尺を開通したが経費嵩かさむ中絶してゐたものを治安維持會交通科の手で復活、昨年九月二十二日より殘りの六千尺を一日約三百人の工夫を動員、此程漸く完成したもので工事費約二万八千円、岩山を開鑿しての難工事であつたが、厦門島最高を占める鷺山を望む絶佳なる眺望は市民のよいハイキングウェイとして待望されてゐる

集金を横領した男

【基隆電話】李鴻順、李鴻順は群馬市生れ住所不定無職、東港ジンタ商會集取調べを進めてゐるが同人は昨年五月一日より同九月五日迄台北市上鷲府町二丁目大塚合名會社に被傭中、奥様代金五十餘円を集金横領した外高雄方面にても横領二件約百円、詐欺数十円を働いた事実を認めたものである

緬甸の反英運動依然終熄せず

バス運轉手が乘客を阻む

【ランゲーン十二日發本社特電】ランゲーン電氣軌道會社バス運轉手、女工の爆發は十二日に至つても熄まず午前八時より各所で張番戦術をとはれ電車やバスを乗用せざる乗客に要求し多数の男女は路上に出て交通を妨害したので警官は厳重警戒を加へ交通の混乱を防ぐ一方、一万名の同情罷業大會は正午より開かれ無限の

近衛文隆君が近く東亞同文書院へ赴任

父祖三代にわたる奇しき緣

【東京十四日發本社特電】貴族院書記官を辞めて近衛文隆君が今度万面を変へて東亞同文書院の学生生車に就任する事になり若々しい抱負を胸に來る二十一日東京を出發上海の同院に赴任する事になつた東亞同文書院は今を去る卓四十年の明治三十三年に當時早くも日支縁結に依る東亞建設に着眼した文隆君の祖父さん近衛篤麿公が支那要人と相談して設立したものでお父さんの文麿公は篤麿公から引継いで東亞同文會の會長であり、今亦文隆君が茲に東亞の情熱を傾倒すべき出場を見出したのだから父祖三代に亞細亞を名しき縁とも云ふべきだらう、文隆君を大陸へひつぱるに手つたのは現東亞同文書院長から後々文隆君を是非にと熱望して文麿公にも申入れてゐたのだつたが今度首相秘書を辞めて自由の身體になつたので父公爵も"身體もすつかり良くなつたのだから一つやつて見たらどうか"と勧励したので遂に渡支して獨自の大陸行雄を育み始めてゐた文隆君大陸行を決心したものでジャーナリストから首相秘書官更に学生主事と二轉した文隆君の所謂無駄の仕事としては何事かせずには已まぬ意氣込みを見せてゐるので今後の活躍が期待される

（写眞は文隆君）

支那の憐れな幼少年

溫い救ひの手で大阪へ

【福岡十四日發本社特電】福岡のため養育者を失ひ孤児となり、飢餓を彷徨する支那幼少年を温い日本の手で十年間養育し育て上げようとの呼い心から大阪四天王寺聖田院に收容される男女三十八名の孤児が十四日午前門司港の長安丸で到着、直に上陸した、一行は十歳を頭に支那五省から集められた多数孤児の中から選ばれたもので、男は黒木綿の学生服、女は藍木綿の袍を着け、胸に名前入りの花を飾り早くも愛用行進曲を歌ふなど無邪気な様子を海に沿いてゐた、並べ第一班も來る蘭堂たるものでこの一月一杯で学子する向井英会では孤の無邪気を名ひ

一行は十歳を頭に支那五省から集められた多数孤児の中から選ばれたもので、男は黒木綿の学生服、女は藍木綿の袍を着け、胸に名前入りの花を飾り早くも愛用行進曲を歌ふなど無邪気な様子を海に沿いてゐた、並べ第一班も來る蘭堂たるものでこの一月一杯で学子する向井英会では孤の無邪気を名ひ

紅頭船が二隻學蕪

十二日午前五時基隆を出港

【高雄電話】高雄かんかす丸は十四日午前十時廣門港に着マニラから高雄に寄港した紅頭船二隻は午後零時半の紅頭船二隻は午後零時半亦船右舷下角字右門三門漂港入口に於て干潮で港口浅瀬にして又ロー二石の漂着船し本日に於て干潮で港口浅瀬にして

廣東にも海南島上陸の報

市内各所に公表された掲示を見入る聚集の人々が絶ず【陸軍省許可濟】

厦門の水路工事

この程いよ〜〜完成

【厦門本社支局發】厦門港に面する南部海岸線より西山、万石岩の尾根を経て鼓浪嶼、市街山手に達するドライヴウェイ水交路は約一年近く完成、壮大な開通式を催す事となつた、同路は鼓浪嶼政府時代十数万元を投じ一年余でやつと八千尺を開通したが経費嵩かさむ中絶してゐたものを治安維持會交通科の手で復活、昨年九月二十二日より殘りの六千尺を一日約三百人の工夫を動員、此程漸く完成したもので工事費約二万八千円、岩山を開鑿しての難工事であつたが、厦門島最高を占める鷺山を望む絶佳なる眺望は市民のよいハイキングウェイとして待望されてゐる

集金を横領した男

【基隆電話】李鴻順、李鴻順は群馬市生れ住所不定無職、東港ジンタ商會集取調べを進めてゐるが同人は昨年五月一日より同九月五日迄台北市上鷲府町二丁目大塚合名會社に被傭中、奥様代金五十餘円を集金横領した外高雄方面にても横領二件約百円、詐欺数十円を働いた事実を認めたものである

緬甸の反英運動依然終熄せず

バス運轉手が乘客を阻む

【ランゲーン十二日發本社特電】ランゲーン電氣軌道會社バス運轉手、女工の爆發は十二日に至つても熄まず午前八時より各所で張番戦術をとはれ電車やバスを乗用せざる乗客に要求し多数の男女は路上に出て交通を妨害したので警官は厳重警戒を加へ交通の混乱を防ぐ一方、一万名の同情罷業大會は正午より開かれ無限の

週二第々堂てし結集にここ望衆！判評いじ凄ふ攫を春
50錢
開公版本日の望待
十七日迄
國際館
演主ラベナア
演共ルヴーエフル・ネル
音監ルーレク・ネル
作原英
コエ・ルペ・ンアリュジ匠巨
音監エイヴィヴュデ
東京劇場
ペリーフィルム
Tawi
滿洲員御禮
ジンタ
ジンタ・ソング
演主ンベヤギ・ンヤジ
ンラベ・ユーレミ
滿洲員御禮

十五日五十
20セン
子をめぐる二人の女
京劇作
本郷秀雄・北見博子主演
狼（のろし）
RKO特作
人情喜劇
春萬歳
館界世二第

母江鐘氏毒儀豫而病氣療養中の藥石無效去る二月十四日九十二歳を以て永眠致候間此段謹告仕候
温而葬式は來る二月十日午前十時八世医院葬儀場に於て執行致候
淡水郡三芝庄興小基隆子八世医院人
代綿人友
男孫
元會長
賜代表
張黄盧赤保小久江江
瑞文
科田武英通
九火根川
林末猛江江子
阿
茂
煮一
運元德東藏松彦逢增

明るい名刺
本町一丁目
第五六一七
精美堂

氣天のふけ
△東北地方　東の疾風曇
小雨
△北部地方　北東の疾風
小雨
△昨日の氣溫
最高　一九・三度（午後一時）
最低　一四・八度（午後八時）
（臺灣氣象臺發表）

妻コマ儀病氣療養中の處養生不相叶二月十四日午前一時半永眠致し候に付此段御知らせ申上候
温而葬式は來る十六日午後四時半三橋町斎場にて執式に依り伯爵へ申候
臺北市大正町八丁目地
喪主
黒木邦同
男同
徳田邊善吉

車務員募集
中等學校卒業者
一、中等學校卒業者
一、勤務先ペニラ大商組合協會
同倶楽部ア專門員給合
一、月收百貳拾円給合
一、任地ノ旅費實費支給
一、本人採用時待遇其他面談
一、場所　臺北市榮町三丁目一六
一、應募申込先　臺北市榮町三丁目一六
應募利益會社内目録七九四二

余暇を惜しむ体位向上の者

インドア・ベース

長期戰段の春は先づ國民體位の向上から……最近の紀元節を幸に、あちこちの至地で、又は室で、忙しい戰の人達がほんの僅かの時間を割して思ひ〳〵のスポーツに身體をねつてゐる樣が見うけられる、職員は疎開部衛内宮地の午後零時半頃、係長さんも、給仕さんも揃つて午食後の一時をかりして毎日インドア・ベースに興じてゐる、本社、小倉と云つたかつての佐賀名選手たちが迫に大きいのを勢飛ばせば、野球、佐賀と云つた蹴球組が、蹴鞠や、サード辺りで鮮かな守備ぶりを見せてゐる

インドア・ベース——国民體位向上の叫ばれてゐる折柄自分も一つ何かやり度いが、今更柔道は過激だし云つていい年をしてシャツ一枚で走つて歩く式にも行かずどうせやるなら健康と娯楽があつて面白くて金のかからないものと云つた樣な向にこれ幸持つて來いのスポーツはあるまい、ダブル一本にボール一つ、それにグラウンドと云ふ誂えた大げさなものは要らず高々直径五十米位な空地があれば先づ大人二十人は充分に飛廻つて楽しめるのだから結構なわけで、ルールも極めて簡單だし、それに第一の取柄は今迄同のスポーツにも手を付けた事のない人でも直ぐ仲入れて怪我がない、たまに深指位する人もある樣だが家迄ゆるゆるを打つて歩ぶ程の人さへあるのだからこれ程軽い方だらう、女学校でも行つてゐる向がある由だから、文字通り老若男女誰でも行へ、而も興味深い理想的なスポーツ、近い中、新公園辺りで台北市内第一蹴鞠でも行つたら如何だらうと思ふ

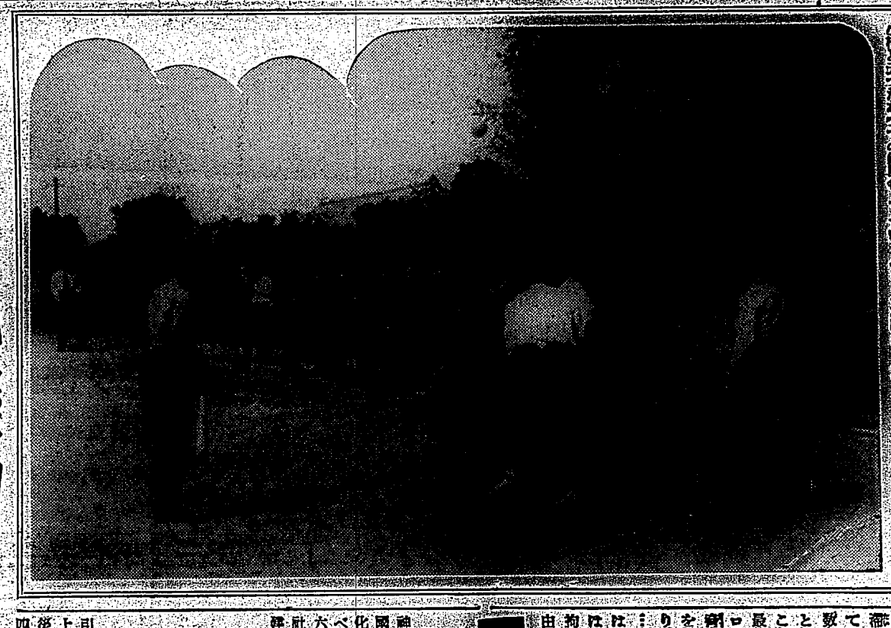

學窓を巣立つ運動家の行方

(六)

レスリング巻の闘拳とグンリスレ

▲レスリング 鶴岡以來鶴に驚進を重ねて僅か十年足らずの内に世界の最高水準に迄のし上つた我レスリング界は今、驚異的存在だ、際に日林大會以來の躍進は素晴らしいものだ、三驚事の一介のサラリーマンに巨若りするにはあまりに惜い

林（フェーザー級） 千葉万化の校と業晴らしい成合度 敵を持つ妙清林も驚の米選抜代表として各地に活躍したのを思ひ出に窓と笑まする、他に最近強はなかつたがウェルター級の古賀平松がある

明治 吉岡秀市（ライト級） 伯林代表、二天、三七年にフェーザー、二八年にライト級と連覇全日本選手権保持者で日本個有の下半身を利した代表的なスタンド技術の持手風間に次ぐ名選手だ

水谷光三（フェーザー級） 伯林代表として風間と共に入賞して一躍名声を挙げ其後翌行された第起出來なかつた

慶應 松内則明（バンタム級） 米選抜代表として活躍したグランドレスリングの開拓として異彩を放つてゐる

専修 石黒清三（フェーザー級） 十二年度フェーザー級の選手権保持者、柔道で鍛へた実力に立技の強い選手であつた

慶應 岡 アマチュア警察界は目下興奮知に立つてゐる、昨年全日本選手権の五つのタイトルが卿く半島選手に依つて占められたことから見ても内地のアマチュア界が再スタートしなければならない時期に逢着してゐると言へよう、今年の巻選選手は此の意味に於て良く半島選手に挑戦して来た人達だ

明治 永松美吉（ライト級） 警察界の人気者、得意のワンツー・ブローを以てマニラ伯林共に代表として活躍、全日本学生、アマチュア選手権を連覇保持して来た名選手、巻業後は案外地味な研入りと傳定してゐる

小倉清 （フライ級） 一昨年の神宮選手権及全日選手権の保持者ワン・ツー・ストレートが得意であつた他に大会（バンタム）吉田（フライ）伊藤（フライ）の三階士がある

専修 佐々木浩左（フライ級） 昨年度主將で左カウンター・ブローは驚嘆的なノックアウトパンチを蔵してゐた、他に佐々木市郎（フェーザー）笹野（フェーザー）の三階士がある

早大 風間泉一（ミドル級） 無敵七風間の名は偉りにも有名だ、伯林大會以來無敗の記録、際も内地選手とは全部ノオール勝ちと言ふ成績は彼が不世出の傑作であることを物語つてゐる

多士濟々のレスリング界とは言へ風間一枚を失ふことは斯界に取つては大きな痛手である、昨年度の成績は、一昨年の無敗に比べ遜色の跡を見せ、中堅選手の成長は目覚しいものがあるが、風間の代りとなるべき強力な選手の出現は今暫くの時を待たねばならぬ樣だ

慶應 松内則明（バンタム級） 米選抜代表として活躍したグランドレスリングの開拓として異彩を放つてゐる

専修 石黒清三（フェーザー級） 十二年度フェーザー級の選手権保持者、柔道で鍛へた実力に立技の強い選手であつた

慶應 岡 アマチュア警察界は目下興奮知に立つてゐる、昨年全日本選手権の五つのタイトルが卿く半島選手に依つて占められたことから見ても内地のアマチュア界が再スタートしなければならない時期に逢着してゐると言へよう、今年の巻選選手は此の意味に於て良く半島選手に挑戦して来た人達だ

明治 永松美吉（ライト級） 警察界の人気者、得意のワンツー・ブローを以てマニラ伯林共に代表として活躍、全日本学生、アマチュア選手権を連覇保持して来た名選手、巻業後は案外地味な研入りと傳定してゐる

小倉清 （フライ級） 一昨年の神宮選手権及全日選手権の保持者ワン・ツー・ストレートが得意であつた他に大会（バンタム）吉田（フライ）伊藤（フライ）の三階士がある

専修 佐々木浩左（フライ級） 昨年度主將で左カウンター・ブローは驚嘆的なノックアウトパンチを蔵してゐた、他に佐々木市郎（フェーザー）笹野（フェーザー）の三階士がある

早大 風間泉一（ミドル級） 無敵七風間の名は偉りにも有名だ、伯林大會以來無敗の記録、際も内地選手とは全部ノオール勝ちと言ふ成績は彼が不世出の傑作であることを物語つてゐる

多士濟々のレスリング界とは言へ風間一枚を失ふことは斯界に取つては大きな痛手である、昨年度の成績は、一昨年の無敗に比べ遜色の跡を見せ、中堅選手の成長は目覚しいものがあるが、風間の代りとなるべき強力な選手の出現は今暫くの時を待たねばならぬ樣だ

慶應 松内則明（バンタム級） 米選抜代表として活躍したグランドレスリングの開拓として異彩を放つてゐる

専修 石黒清三（フェーザー級） 十二年度フェーザー級の選手権保持者、柔道で鍛へた実力に立技の強い選手であつた

慶應 岡 アマチュア警察界は目下興奮知に立つてゐる、昨年全日本選手権の五つのタイトルが卿く半島選手に依つて占められたことから見ても内地のアマチュア界が再スタートしなければならない時期に逢着してゐると言へよう、今年の巻選選手は此の意味に於て良く半島選手に挑戦して来た人達だ

明治 永松美吉（ライト級） 警察界の人気者、得意のワンツー・ブローを以てマニラ伯林共に代表として活躍、全日本学

地方通事

芳瑞

▲國祭 瑞芳方面では紀元節後第二年の紀元節を迎へるに當り日本精神發揚の意味を含ませ我が尊嚴なる國體の理想、日本文化の發揚並に新東亞建設に邁進すべき覚悟を國内からしめる爲め當日大万能長官午前十一時瑞芳神社の社頭に集合し左記の順序に依り盛國祭を挙行

一、開式の辭 一、國旗敬禮 一、國歌斉唱 一、宮城遥拜 一、宣誓文朗讀（参列者全員） 一、宣誓文朗讀（参列者全員） 一、紀元節唱歌 一、聖上万歳三唱 一、神社参拝 一、大日本帝國万歳三唱 一、閉式の辭

引続き午後零時十分より海南島出陣者家族の慰安列を挙行、午後七時より九分、九分、瑞芳、四國等各部落に大提灯行列を挙行

湖大

▲出張所主任 新竹地方法院大湖出張所の初代出張所主任として、法院書記坂本時雄氏が去る十日付、同日午後各官公廳、校長他各方面へ挨拶廻りをなした

▲奉仕作業 新竹州大湖郡所管では日本精神發揚期間に於り、去る九日午後二時より萬壽郡代、國語教師、小松熊勝南農長以下全職員一丸となつて郡役所構内より憲道に至る道の奉仕作業をなし、同日午後五時半迄全員汗塗れに働き地方民を感激せしめた

▲建國祭 新竹州大湖郡街

栗苗

小學校校庭に於て建國祭を挙行、奉祝兄賀、銀行會社、組合團體會員、學校兄賀、國防婦人會員、青年團員、壯丁團員、防衛團員、國講所生徒中學校生徒、部落振興會員其他無慮二万の街民參加し、定刻一時三十分國旗掲揚、國歌合唱、君ヶ代斉唱、新東亞建設、皇軍武運長久獻祷をなし終つて司會者の号令に依り宣誓文朗讀、紀元節祝歌合唱、小島郡守挨拶の大日本帝國万歳を三唱して閉式それより歩武堂々手旗を振り乍ら街内を練り苗栗神社参拝、同十一時五十分散了した

▲日本精神發揚、日本精神發揚週間實施要項に呼應し遂に結成した勤労報國隊を強化活動せんが爲め翌造修に對し報國又は開墾をなすことに決定、近々二万餘の街民を動員し三月末日迄竣工の豫定を以て歩を進めてゐる

竹東

▲金使組新設 新竹軌道は竹東郡雀地より高田の母岩を隔る約六横山庄内農鉄線より野地大石迄約四粁の軌道新線敷設する事に決定した同工事は月末頃着手四月初旬頃に竣工の豫定で一般業者地方民は同線の新設を大に期待してゐる

▲一重の喜びに祝賀 新竹州東郡では皆の祝賀方に對し國祭記念日に當り、一重の喜びに祝賀の意を表した

▲郡下の國語常用家庭 新竹州北郡では國語常用家庭を表彰したが、これに於て去年の紀元節當日の六四と給敵記念日當日の三二を合せて奉れの國語の家は郡合一七二と云ふ好成績を上げた、即庁別にすると左の通りである

△北斗街 九、田尾庄六、埔頭庄七、沙山庄五、竹塘庄五、深坑庄四

▲精米業協會相互總會 臺中州北斗郡下に於ける精米業者の相互親睦機和を旨とし協力一致業績の改善發達を促進、福利增進を計る爲め、深坑吳文貴、路口張鹿金木小埔心林煌元三氏發起の下に北斗郡精米業協會を設立する運に決したが、是れが仰立總會は去る十日午前十一時より北斗公會堂に於て協會員六十四名中四十七名出席、郡より辻府視察、二國吳文貴氏の他業務、張黃銀清公會議員氏の他業務、張黃銀清公會議員氏の他業務、一國吳文貴氏を議長に推擧、北斗郡精米業協會規約の件は議論百出し容易に進まなかつたが、結局役員に一任する事とし、敬文張尊金部長遠なく可決確定、役員選擧は南屯一敬文立の現役者として吳文貴氏を選ぶ一任した結果、左記の通り決定、午後三時頃中散程に終了、四時頃に散會した

△副會長 陳清吳、張清、彭俊岱林煌元、會計陳以禮、評議員 陳俊岱、湖俊岱、林川東、竹塘、林清河（沙山）許狗（二林）林百足（田尾）戴川徳（小埔心）洪光興（大城）陳秋煌（北斗）

▲大城庄に醫師を開設 臺中州北斗郡大城庄では季節風強い上海岸の浸蝕に依り、醫海産物共費に苦慮しつつあるとの事で所謂補助金陳仰いでゐるとの云ふ費ア庄だが、耕地の方は殖に當局助成浸蝕が敬意防風林の植設をなした結果、漸次陸産物の増收をみやや全く昔日の面影を失ひ、海産産業は益々荒れ果てて行く寒村となつて行くの已に對し、最近同庄有志間に他産醫師開設の要望を有し、これには西港の如き漁業に關聯し歩の平地地を有し、しかも青年が枯土で用為ばしかも青年が枯土で用為ばしかも青年が枯土で用為ばし